



Prontuario Estadístico

ENERO

2025

TABLA DE CONTENIDO

- 3** PRINCIPALES INDICADORES Y EMPLEO EN EL ESTADO
- 4** POBLACIÓN
- 5** EMPLEO FORMAL
- 6** SALARIO DIARIO ASOCIADO
- 7** OCUPACIÓN Y EMPLEO
- 8** POBLACIÓN OCUPADA
- 9** EDUCACIÓN SUPERIOR
- 11** PRODUCCIÓN BRUTA TOTAL
- 12** INDICADOR TRIMESTRAL DE LA ACTIVIDAD ECONÓMICA ESTATAL (ITAEE)
- 13** VALOR AGREGADO BRUTO (VAB)
- 14** INVERSIÓN EXTRANJERA DIRECTA (IED)
- 15** INDUSTRIA MANUFACTURERA, MAQUILADORA Y SERVICIOS DE EXPORTACIÓN (IMMEX)
- 16** SECTOR MINERO
- 17** INFLACIÓN Y TIPO DE CAMBIO
- 18** EXPORTACIONES
- 19** INGRESOS POR REMESAS
- 20** SECTOR TURÍSTICO
- 21** TRÁFICO DE PASAJEROS
- 22** ANEXOS

PRINCIPALES INDICADORES



Fuente: CIES, actualización al mes de enero del 2025
Valor Agregado Bruto (VAB)

EMPLEO EN EL ESTADO

	Total	Generados Netos		
		En el mes	En el año	En la administración
DICIEMBRE 2024	7°	24°	24°	No Aplica
EMPLEO POR ACTIVIDAD	965,998	-15,316	-1,880	32,771
Transformación	481,968	-7,527	-7,661	-6,424
Servicios	188,674	-3,398	2,163	15,158
Comercio	163,738	-1,175	3,949	17,629
Comunicaciones y transportes	49,987	-148	1,153	5,228
Construcción	46,492	-2,321	-2,145	3,347
Agropecuario	19,459	-650	611	-1,395
Extractiva	10,386	-80	-73	-1,250
Electricidad y agua	5,294	-17	123	478
EMPLEO POR REGIÓN				
Juárez	491,419	-7,899	-6,109	7,179
Chihuahua	303,270	-4,358	3,622	28,184
Delicias	64,450	-528	347	-871
Cuauhtémoc	58,419	-1,946	1,076	860
Parral	27,159	-215	-245	-605
Nuevo Casas Grandes	21,281	-370	-571	-1,976

 Lugar Nacional

Fuente: CIES con datos del Instituto Mexicano del Seguro Social (IMSS).

Está conformada por personas con características diversas, que comparten entre otras cosas el territorio, la historia, el idioma y algunas costumbres.

PIRAMIDE POBLACIONAL DEL ESTADO AL III TRIMESTRE DE 2024

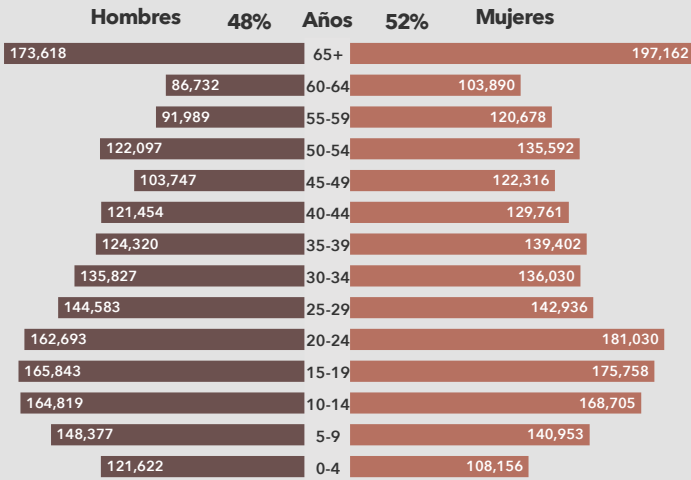

Al tercer trimestre de 2024, el estado de Chihuahua tenía una población de **3,870,533** personas.

FUENTE: ESTIMACIÓN CIES CON DATOS DE INEGI, ENOE.
Nota: Los datos pueden no coincidir ya que no se incluye la población no específica en la pirámide.

PANORAMA GENERAL

32 años
Edad Media

Existen **52 mujeres**
por cada 49 hombres

11°
Lugar a nivel nacional por su número de habitantes

REGIONALIZACIÓN

NVO. CASAS GRANDES

- 005 Ascensión
- 010 Buenaventura
- 013 Casas Grandes
- 023 Galeana
- 034 Ignacio Zaragoza
- 035 Janos
- 050 Nuevo Casas Grandes

CUAUHTÉMOC

- 006 Bahíniva
- 009 Bocoyna
- 012 Carichí
- 017 Cuauhtémoc
- 018 Cusiuhuirachi
- 020 Chinipas
- 025 Gómez Farias
- 030 Guazapares
- 031 Guerrero
- 040 Madera
- 041 Maguarichi
- 043 Matachi
- 047 Moris
- 048 Namiquipa
- 051 Ocampo
- 054 Riva Palacio
- 063 Temósachi
- 065 Urique
- 066 Uruachi

JUÁREZ

- 001 Ahumada
- 028 Guadalupe
- 037 Juárez
- 053 Praxedis G. Guerrero

PARRAL

- 003 Allende
- 007 Balleza
- 008 Batopilas
- 027 Guachochi
- 029 Guadalupe y Calvo
- 032 Hidalgo del Parral
- 033 Huejotitán
- 044 Matamoros
- 046 Morelos
- 056 Rosario
- 059 San Francisco del Oro
- 060 Santa Bárbara
- 064 El Tule
- 067 Valle de Zaragoza

CHIHUAHUA

- 002 Aldama
- 004 Aquiles Serdán
- 015 Coyame del Sotol
- 019 Chihuahua
- 022 Dr. Belisario Domínguez
- 024 Santa Isabel
- 026 Gran Morelos
- 042 Manuel Benavides
- 049 Nonoava
- 052 Ojinaga
- 057 San Francisco de Borja
- 061 Satevo

DELICIAS

- 011 Camargo
- 014 Coronado
- 016 La Cruz
- 021 Delicias
- 036 Jiménez
- 038 Julimes
- 039 López
- 045 Meoqui
- 055 Rosales
- 058 San Francisco de Conchos
- 062 Saucillo

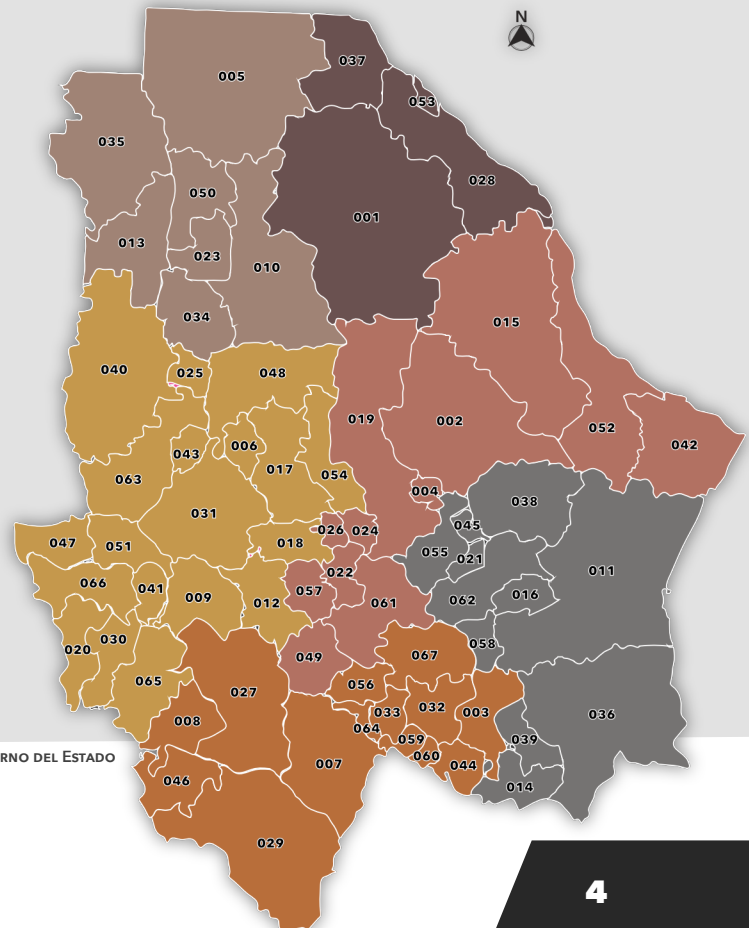

ELABORACIÓN CIES CON BASE EN LA REGIONALIZACIÓN DE GOBIERNO DEL ESTADO

EMPLEO FORMAL

El empleo formal se conforma por los trabajadores asalariados registrados a la seguridad social, principalmente en empresas formales medianas y grandes.

965,998

EMPLEO TOTAL ESTATAL
DICIEMBRE 2024

-15,316

EMPLEO MENSUAL
GENERADO EN DIC 2024

-1,880

EMPLEO GENERADO
ENE - DIC 2024

EMPLEO ESTATAL GENERADO POR MES

COMPARATIVO ANUAL

DICIEMBRE DE CADA AÑO

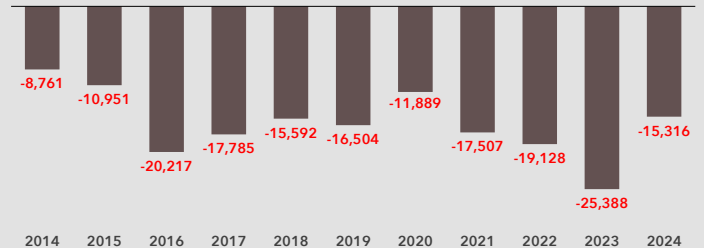

Nota: A partir del mes de octubre de 2016, se incluyeron en la estadística los trabajadores eventuales del campo, con el fin de homologar las cifras que se manejan a nivel nacional para fines comparativos.

COMPARATIVO TRIMESTRAL

IT DE 2020 A DICIEMBRE 2024

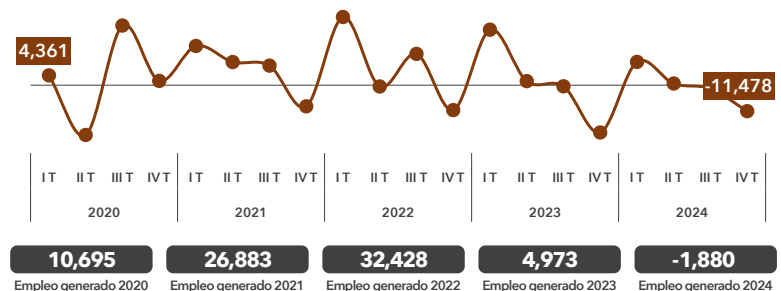

GENERADO EN LOS ÚLTIMOS 12 MESES

POR ENTIDAD COMO PROPORCION A LA PEA*

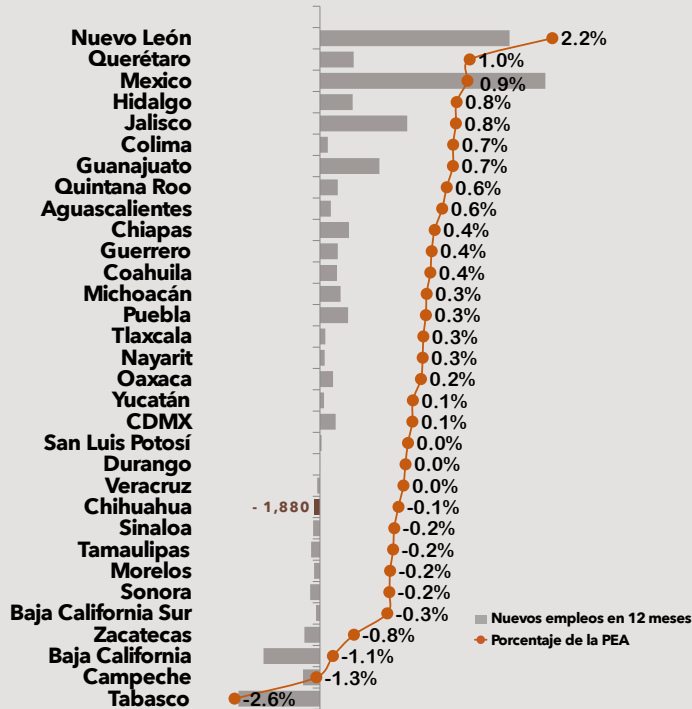

En el acumulado de diciembre 2023 al mismo período de 2024, se tiene una pérdida de **-1,880** empleos, siendo la entidad vigésimo noveno lugar en empleo generado como proporción de la PEA.

POR REGIÓN (DICIEMBRE 2024)

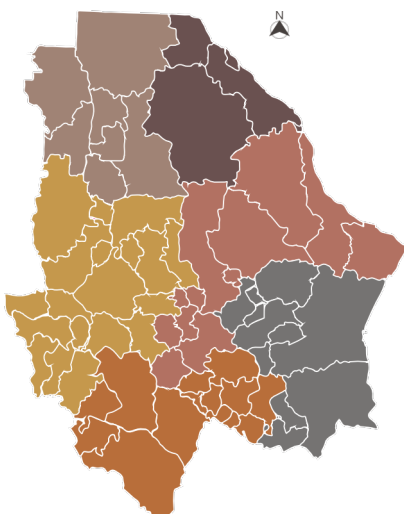

-7,899	JUÁREZ
-4,358	CHIHUAHUA
-528	DELICIAS
-1,946	CUAUHTÉMOC
-215	PARRAL
-370	NUEVO CASAS GRANDES

POR SECTOR (DICIEMBRE 2024)

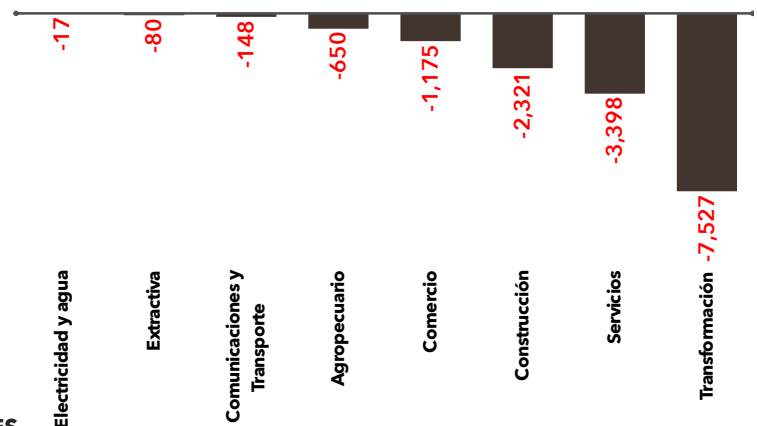

SALARIO POR SECTOR DIC 2024 (PESOS POR DÍA)

GENERAL

\$609.44

AGROPECUARIO

\$355.95

COMERCIO

\$533.19

COMUNICACIONES
Y TRANSPORTE

\$606.96

CONSTRUCCIÓN

\$459.58

ELECTRICIDAD
Y AGUA

\$1,284.19

EXTRACCIÓN

\$957.27

SERVICIOS

\$570.13

TRANSFORMACIÓN

\$660.44

El salario diario de los trabajadores afiliados al IMSS refiere al ingreso integrado que incluye los pagos hechos en efectivo por cuota diaria, gratificaciones (utilidades y aguinaldo), percepciones, alimentación, habitación, primas (incluye prima vacacional), comisiones, prestaciones en especie y cualquier otra cantidad o prestación que se integra al trabajador por su trabajo.

CRECIMIENTO ANUAL DEL SALARIO TASA ANUAL AL MES DE DICIEMBRE

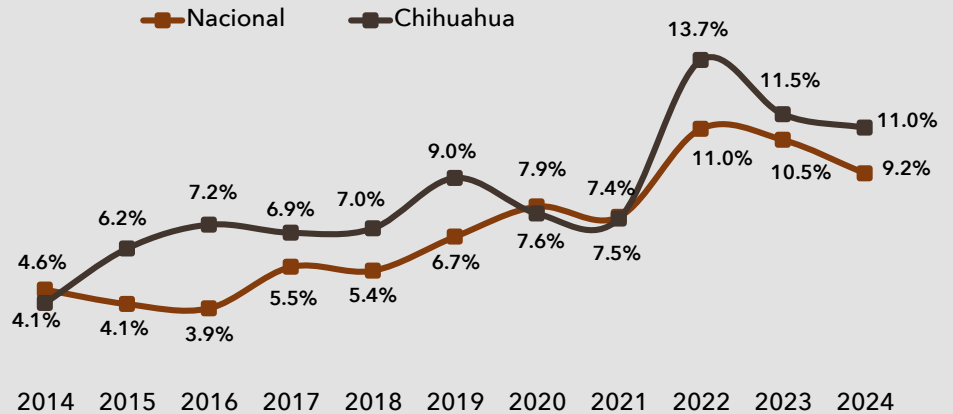

COMPARATIVO CON LA MEDIA NACIONAL AL MES DE DICIEMBRE DE CADA AÑO (PESOS POR DÍA)



SALARIO POR REGIÓN - DIC 2024 (PESOS POR DÍA)

\$609.74
PROMEDIO
ESTATAL

\$679.02
JUÁREZ

\$576.24
CHIHUAHUA

\$492.41
CUAUHTÉMOC

\$486.32
PARRAL

\$446.66
Nvo. CASAS
GRANDES

\$443.39
DELICIAS

OCUPACIÓN Y EMPLEO

La ocupación se refiere a las tareas o actividades que desempeña la población ocupada en su trabajo.

POBLACIÓN ECONÓMICAMENTE ACTIVA (PEA)

AL III TRIMESTRE 2024

1,858,319

PEA TOTAL - 100%

1,809,545

POBLACIÓN OCUPADA - 97.4%

48,744

POB. DESOCUPADA - 2.6%

TASA DE DESOCUPACIÓN

I TRIMESTRE 2020 AL III TRIMESTRE 2024

■ Nacional ▲ Chihuahua

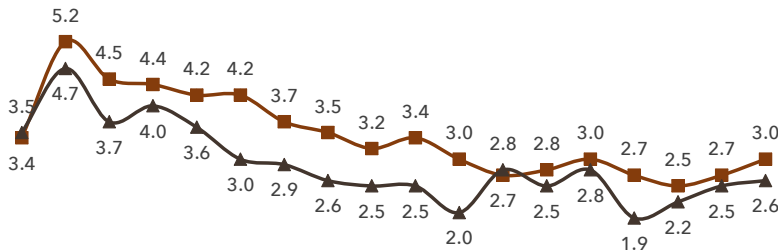

IT	IIT	IIIT	IVT	IT	IIT	IIIT	IVT	IT	IIT	IIIT	IVT	IT	IIT	IIIT	IVT	IT	IIT	IIIT
2020				2021				2022				2023				2024		

La tasa de desocupación, corresponde al porcentaje de la población económicamente activa (PEA) que se encuentra sin trabajar, pero que está buscando trabajo (ver población desocupada).

TASA DE OCUPACIÓN Y EMPLEO

AL III TRIMESTRE 2024



SUBOCUPACIÓN

5.7%

Tasa 2.4 puntos porcentuales menor a la Nacional que es de 8.0.

Población ocupada que tiene la necesidad y disponibilidad de obtener más tiempo de trabajo.



CON MENOR INFORMALIDAD LABORAL

35.9%

Tasa 18.7 puntos menor a la nacional que es de 54.6.

Población ocupada que labora en empresas perfectamente constituidas y se les paga "por fuera de nómina".



CON MENOR OCUPACIÓN EN EL SECTOR INFORMAL

16.0%

Tasa 12.1 puntos menor a la nacional que es de 28.1.

Población ocupada que trabaja para una unidad económica que opera a partir de los recursos del hogar, pero sin constituirse como empresa.

OCUPACIÓN Y EMPLEO EN LA FRONTERA NORTE

AL III TRIMESTRE 2024



	TASA DE DESOCUPACIÓN	POBLACIÓN OCUPADA EN EL SECTOR SECUNDARIO RESPECTO A LA PEA*
Coahuila	4.1%	39.4%
Chihuahua	2.6%	34.9%
Nuevo León	3.6%	32.3%
Baja California	2.7%	30.5%
Sonora	3.6%	29.0%
Tamaulipas	3.3%	27.1%

El estado presenta una tasa de desocupación de **2.6%** al tercer trimestre de 2024.

Fuente: CIES con datos de INEGI, ENOE.
Nota: Se excluyen datos del II T 2020 debido a la contingencia.

POBLACIÓN OCUPADA

Está compuesta por las personas que tienen un empleo remunerado o ejercen una actividad independiente y han trabajado al menos una hora durante la semana de referencia y aquellas que, no habiéndolo hecho, mantienen un vínculo formal con su empleo.

POBLACIÓN OCUPADA SEGÚN SECTOR ECONÓMICO AL III TRIMESTRE 2024

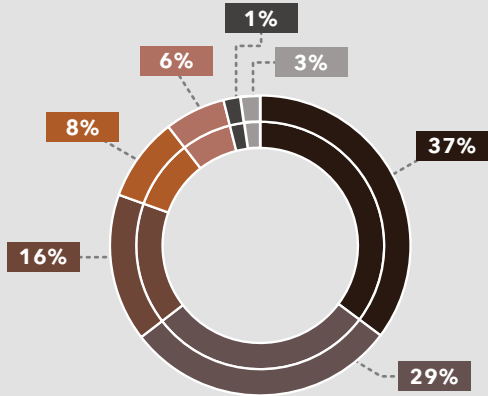

SERVICIOS	668,786
TRANSFORMACIÓN	523,302
COMERCIO	297,381
AGRICULTURA	151,687
CONSTRUCCIÓN	104,019
EXTRACCIÓN	21,355
No ESPECÍFICO	43,015

POBLACIÓN OCUPADA EN EL ESTADO

I TRIMESTRE 2020 AL III TRIMESTRE 2024
CIFRAS EN MILLONES DE PERSONAS

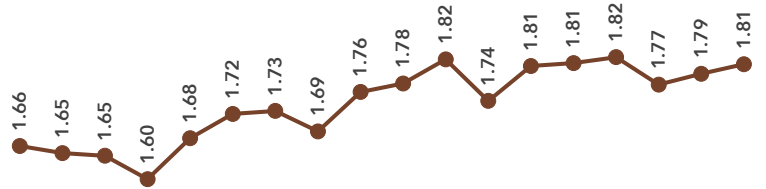

Año	IT	IIT	IIIT	IVT
2020				
2021				
2022				
2023				
2024				

Durante el tercer trimestre de 2024, la **Población Económicamente Activa (PEA)** se ubicó en **1.86 millones de personas**, las que representarán el **62%** de la población de 15 años y más. En el mismo período, un total de **1.81 millones de personas** se encontraban ocupadas.

POBLACIÓN OCUPADA SEGÚN TAMAÑO DE LA UNIDAD ECONÓMICA AL III TRIMESTRE 2024

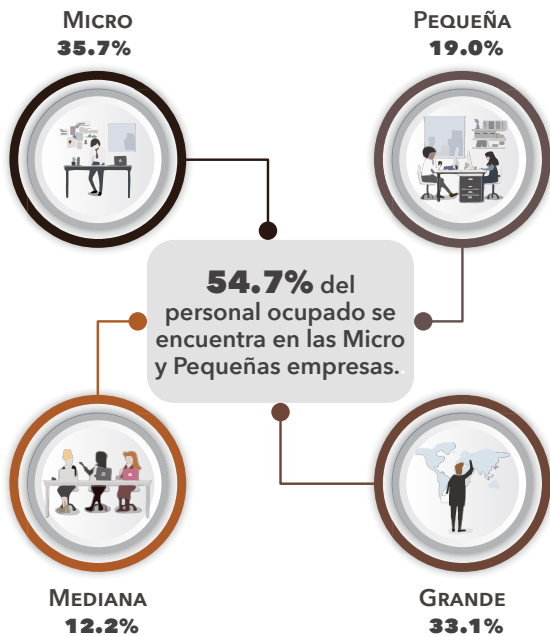

SALARIOS DE LA POBLACIÓN OCUPADA POR TAMAÑO DEL ESTABLECIMIENTO EN EL ESTADO AL III TRIMESTRE 2024

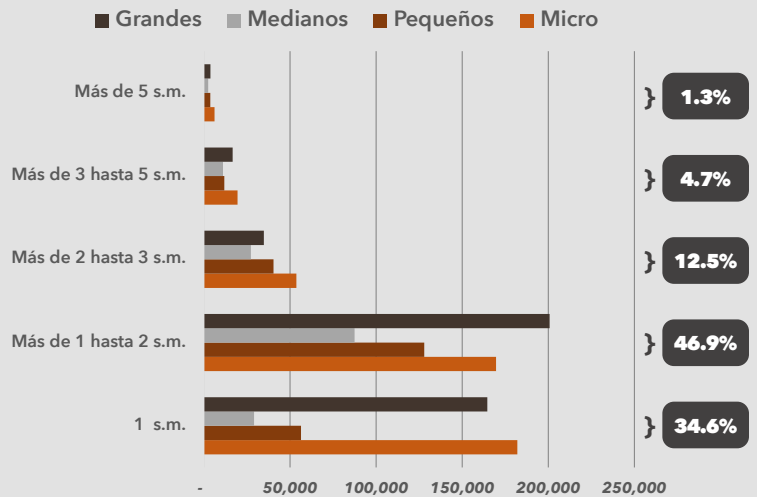

94.4% del personal ocupado total percibe de 1 a 3 S.M. de **\$248.93 a \$746.79 pesos** diarios. En Frontera Norte de **\$374.89 a \$1,124.67 pesos** diarios.

Nota: La estadística contempla solo el personal ocupado no agropecuario. Se omiten datos del personal ocupado en gobierno, otros y no especificado en la encuesta, por lo que se considera una población ocupada de 1,248,455 trabajadores que reciben ingresos.

Se omiten datos del personal ocupado en gobierno, otros y no especificado en la encuesta. La estadística no contempla el personal ocupado agropecuario.

Fuente: CIES con datos de INEGI, ENOE.
Nota: Se excluyen datos del II T 2020 debido a la contingencia.

EDUCACIÓN SUPERIOR

La Educación Superior está compuesta por los niveles de técnico superior universitario profesional asociado u otros equivalentes, licenciatura, especialidad, maestría y doctorado. Incluye la educación universitaria, tecnológica, normal y de formación docente.

MATRÍCULA DE EDUCACIÓN SUPERIOR

POR ÁREA DE ESTUDIO
CICLO ESCOLAR 2023 - 2024

34,099

ADMINISTRACIÓN Y NEGOCIOS

4,101

AGRONOMÍA Y VETERINARIA ★

5,240

ARTES Y HUMANIDADES

16,363

CIENCIAS DE LA SALUD

2,947

CIENCIAS NATURALES
MATEMÁTICAS Y ESTADÍSTICA ★

22,198

CIENCIAS SOCIALES
Y DERECHO

13,392

EDUCACIÓN

37,372

INGENIERÍA, MANUFACTURA
Y CONSTRUCCIÓN ★

3,105

SERVICIOS

6,514

TECNOLOGÍAS DE LA
INFORMACIÓN Y COMUNICACIÓN ★

★ STEM* (50,934)

INFRAESTRUCTURA DEL ESTADO EDUCACIÓN SUPERIOR

138

Instituciones

12,664

Docentes

196

Escuelas

EDUCACIÓN SUPERIOR EN EL ESTADO

POR NIVEL EDUCATIVO
CICLO ESCOLAR 2023 - 2024

NIVEL	NUEVO INGRESO	MATRÍCULA	EGRESADOS
LICENCIATURA	26,231	124,351	19,095
TÉCNICO SUPERIOR	5,205	12,553	1,621
MAESTRÍA	2,084	6,242	2,632
ESPECIALIDAD	507	1,451	270
DOCTORADO	191	734	219
TOTAL	34,218	145,331	23,837

Durante el ciclo escolar 2023 - 2024, las **Áreas de Estudio** más demandadas en el Estado fueron: la **Ingeniería, Manufactura y Construcción**; la **Administración y Negocios**, y las **Ciencias Sociales y Derecho**.

El término STEM* es el acrónimo de los términos en inglés Science, Technology, Engineering and Mathematics (Ciencia, Tecnología, Ingeniería y Matemáticas), y estas áreas se asocian con habilidades que son cada vez más importantes y valiosas, como solución de problemas complejos, pensamiento analítico y crítico, y capacidad de aprendizaje.

El término STEM* es el acrónimo de los términos en inglés Science, Technology, Engineering and Mathematics (Ciencia, Tecnología, Ingeniería y Matemáticas), y estas áreas se asocian con habilidades que son cada vez más importantes y valiosas, como solución de problemas complejos, pensamiento analítico y crítico, y capacidad de aprendizaje.

EDUCACIÓN MEDIA SUPERIOR

MATRÍCULA EN ÁREAS STEM

CICLO 2023 - 2024

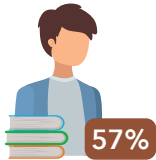

27,992
Hombres



21,481
Mujeres

49,473 MATRÍCULA

23,618 NUEVO INGRESO

9,405 EGRESADOS

3,803 TITULADOS

MATRÍCULA POR ÁREA

CIENCIAS NATURALES,
MATEMÁTICAS Y
ESTADÍSTICA

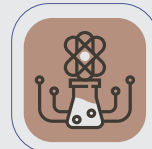

48%

INGENIERÍA,
MANUFACTURA
Y CONSTRUCCIÓN



32%

TECNOLOGÍAS DE
LA INFORMACIÓN
Y COMUNICACIÓN



16%

AGRONOMÍA
Y VETERINARIA



4%

PRINCIPALES CARRERAS

	MATRÍCULA	EGRESADOS
PROGRAMACIÓN	3,069	1,102
SOPORTE Y MANTENIMIENTO DE EQUIPO DE CÓMPUTO	2,363	842
ELECTRÓNICA	2,057	710
MECATRÓNICA	1,890	687
ELECTROMECAÁNICA	1,796	682

EDUCACIÓN SUPERIOR

MATRÍCULA EN ÁREAS STEM

CICLO 2023 - 2024

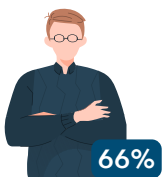

33,689
Hombres



17,245
Mujeres

50,934 MATRÍCULA

12,276 NUEVO INGRESO

7,295 EGRESADOS

6,876 TITULADOS

MATRÍCULA POR ÁREA

INGENIERÍA,
MANUFACTURA
Y CONSTRUCCIÓN



73%

TECNOLOGÍAS DE
LA INFORMACIÓN
Y COMUNICACIÓN

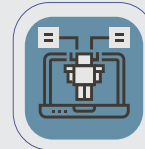

13%

AGRONOMÍA
Y VETERINARIA



8%

CIENCIAS NATURALES,
MATEMÁTICAS Y
ESTADÍSTICA



5%

PRINCIPALES CARRERAS

	MATRÍCULA	EGRESADOS
INGENIERÍA INDUSTRIAL	4,900	775
INGENIERÍA EN SISTEMAS COMPUTACIONALES	3,108	226
ARQUITECTURA	2,636	266
INGENIERÍA EN MECATRÓNICA	2,581	484
INGENIERÍA CIVIL	1,588	194

PRODUCCIÓN BRUTA TOTAL

Es el valor de todos los bienes y servicios producidos o comercializados por los establecimientos en un período determinado. Se integra por la suma de la producción de todas las actividades económicas del país.

PRODUCCIÓN BRUTA DE LOS PRINCIPALES MUNICIPIOS DEL ESTADO

CIFRAS EN MILLONES DE PESOS
CENSOS ECONÓMICOS 2019 - RESULTADOS DEFINITIVOS

○ 2019 \$542,573 MDP
 ○ 2014 \$320,012 MDP
 ○ 2009 \$272,985 MDP
 ↑ Crecimiento 2014 a 2019

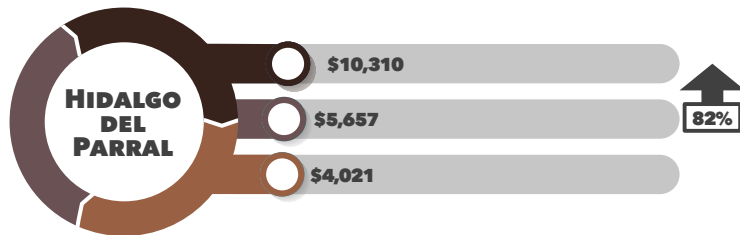
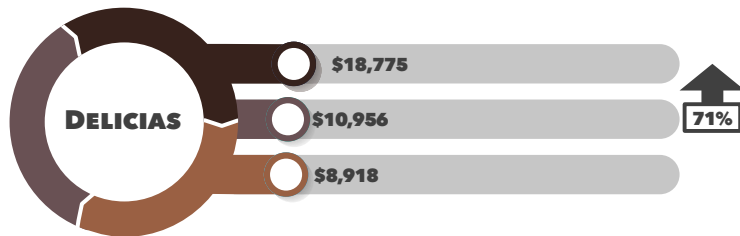
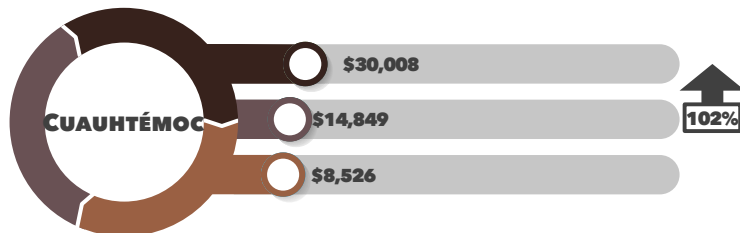
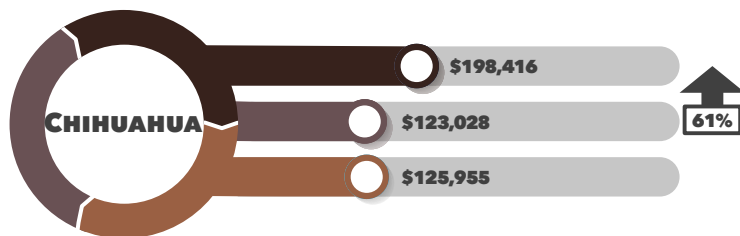
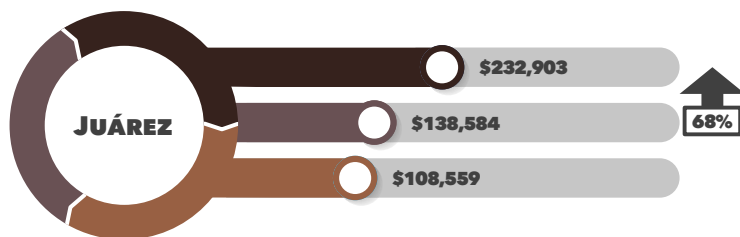

PRODUCCIÓN BRUTA POR TAMAÑO DE EMPRESA

EN EL ESTADO DE CHIHUAHUA
CENSOS ECONÓMICOS 2019 - RESULTADOS DEFINITIVOS

GRANDES
54.9%



MEDIANAS
19.5%



PEQUEÑAS
13.6%



MICRO
12.0%



Nota: La Producción Bruta Total comprende el valor de los productos elaborados; el margen bruto de comercialización; las obras ejecutadas; los ingresos por la prestación de servicios, así como el alquiler de maquinaria y equipo, y otros bienes muebles e inmuebles; el valor de los activos fijos producidos para uso propio, entre otros.

INDICADOR TRIMESTRAL DE LA ACTIVIDAD ECONÓMICA ESTATAL

El Indicador Trimestral de la Actividad Económica Estatal (ITAEE) brinda información de corto plazo que permite ofrecer un panorama de la evolución económica de las 32 entidades federativas que conforman el país.

CRECIMIENTO ECONÓMICO

0.4%

TOTAL ESTATAL
VARIACIÓN ANUAL PROMEDIO 2024
SERIES DESESTACIONALIZADAS

0.3%

TOTAL ESTATAL
VARIACIÓN TRIMESTRAL EN EL II T 2024
SERIES DESESTACIONALIZADAS

7.3%

SECTOR ENERGÍA
VARIACIÓN ANUAL EN EL II T 2024
SERIES ORIGINALES

17.6%

SECTOR CONSTRUCCIÓN
VARIACIÓN ANUAL EN EL II T 2024
SERIES ORIGINALES

-1.6%

SECTOR MANUFACTURA
VARIACIÓN ANUAL EN EL II T 2024
SERIES ORIGINALES

1.3%

SECTOR MINERÍA
VARIACIÓN ANUAL EN EL II T 2024
SERIES ORIGINALES

CRECIMIENTO ECONÓMICO PROMEDIO POR ENTIDAD

VARIACIÓN PORCENTUAL ANUAL - PROMEDIO AL II T 2024
SERIES DESESTACIONALIZADAS

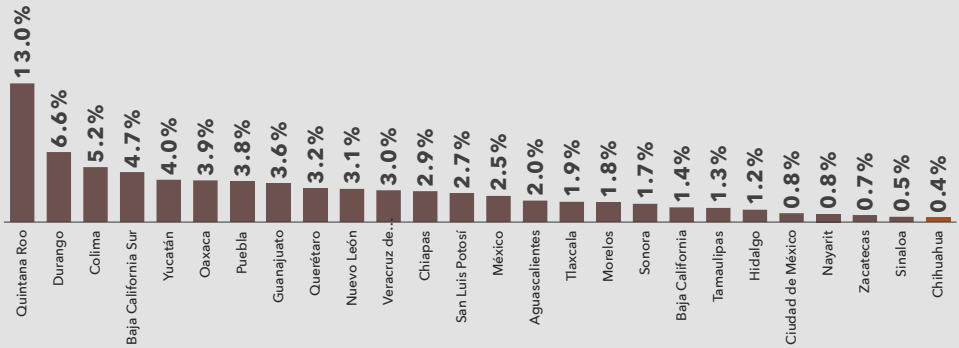

COMPORTAMIENTO DE LA ACTIVIDAD ECONÓMICA ESTATAL

VARIACIÓN RESPECTO AL MISMO TRIMESTRE DEL AÑO ANTERIOR
SERIES DESESTACIONALIZADAS

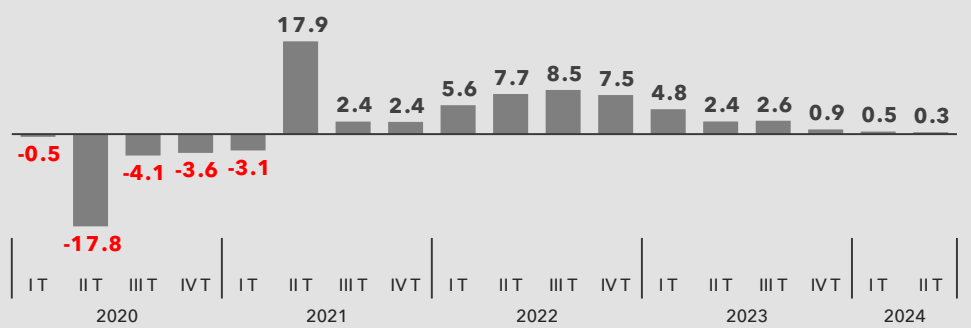

VARIACIÓN ANUAL DE LA ACTIVIDAD ECONÓMICA EN SECTORES INDUSTRIALES EN EL ESTADO DE CHIHUAHUA - SERIES ORIGINALES

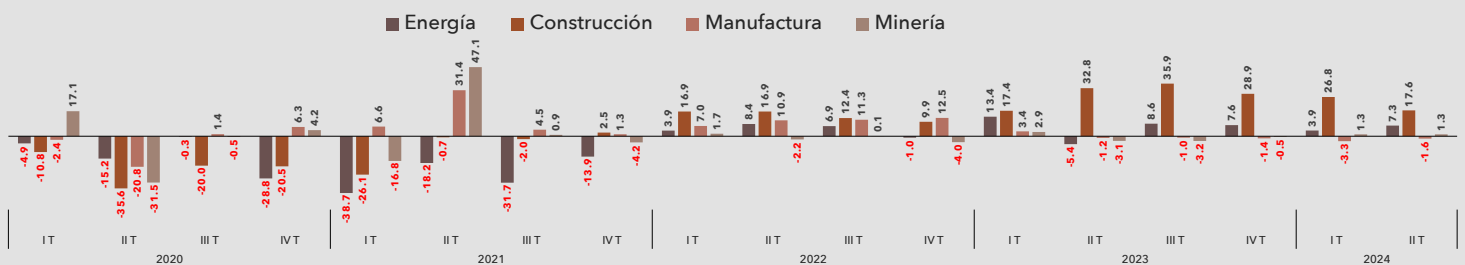

El valor agregado bruto (VAB) se define como la suma de los valores monetarios de los bienes y servicios, libre de duplicaciones, producidos durante un período determinado, generalmente un año. Ha sido calculado mediante la diferencia de la producción bruta total menos los insumos totales.

\$891,016

VAB ESTATAL AL II T 2024
MDP CONSTANTES

\$1,167,751

VAB ESTATAL AL II T 2024
MDP CORRIENTES

\$303,211

VAB PER CÁPITA (II T 2024)
PESOS CORRIENTES

VALOR AGREGADO BRUTO POR SECTOR - AL II T 2024

- Industrias manufactureras
- Servicios
- Comercio
- Construcción
- Agropecuario
- Minería - 2%
- Generación, transmisión de energías eléctricas, gas y agua - 2%

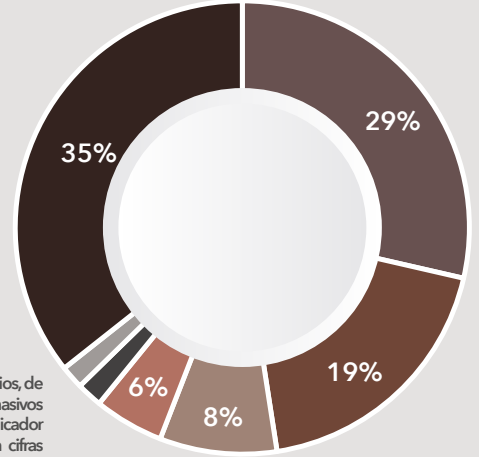

Los servicios incluyen: servicios financieros, salud, educativos, inmobiliarios, de apoyo a los negocios, gobierno, transporte, información en medios masivos y servicios de alojamiento temporal. * Cifras estimadas basadas en el Indicador Trimestral de la Actividad Económica Estatal (ITAE) al II T 2024 con cifras originales. Por lo que la información puede presentar ajustes en cada trimestre.

VAB PER CÁPITA POR ENTIDAD FEDERATIVA

CIFRAS EN PESOS CORRIENTES ESTIMACIÓN AL II T 2024



El VAB per cápita del Estado de Chihuahua es de **\$303,211** pesos corrientes, equivalente a **\$16,569** dólares.

VARIACIÓN DEL VALOR AGREGADO BRUTO 2014 AL II T 2024*

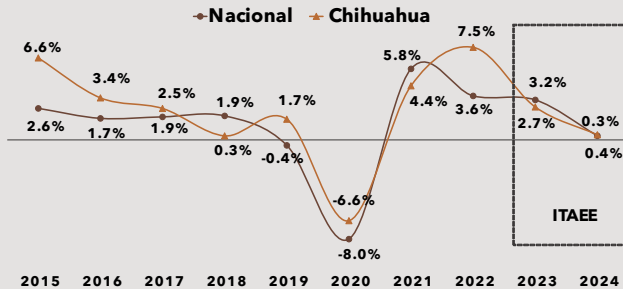

Con base en datos publicados por el Banco de México en el boletín del mes de diciembre 2024, la expectativa de crecimiento del PIB Nacional para 2024 es de 1.55% y para 2025 es de 1.17%.

*Para Chihuahua la cifra es el promedio de las variaciones del Indicador Trimestral de la Actividad Económica Estatal (ITAE) al II T de 2024 con cifras desestacionalizadas y para el Nacional la cifra es el promedio del VAB anual al II T 2024. Nota: El INEGI señala que el promedio de los trimestres del año en el ITAE, puede considerarse como un indicador preliminar de la tendencia del Producto Interno Bruto por Entidad Federativa (PIBE) de ese mismo año.

CRECIMIENTO DEL VAB PER CÁPITA

CIFRAS EN PESOS CONSTANTES A PRECIOS DE 2018 - 2014 AL II T 2024

El VAB per Cápita a precios constantes en Chihuahua creció **19.6%** de 2014 a 2024.

En 2024, el VAB per Cápita Nacional a precios constantes de 2018 fue de: **\$186,873** Pesos

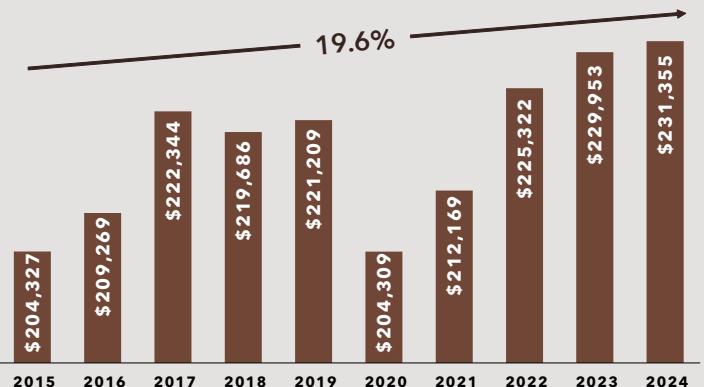

INVERSIÓN EXTRANJERA DIRECTA

La Inversión Extranjera Directa (IED) es aquella que tiene como propósito crear un vínculo duradero con fines económicos y empresariales de largo plazo, por parte de un inversionista extranjero en el país receptor.

\$1,250.2 MDD

IED TOTAL RECIBIDA
EN EL ACUMULADO AL III T 2024

\$212.7 MDD

IED TOTAL RECIBIDA
DURANTE EL III T 2024

\$1,114.7 MDD

IED MANUFACTURERA RECIBIDA
EN EL ACUMULADO AL III T 2024

ORIGEN DE LA INVERSIÓN EXTRANJERA DIRECTA

EN EL ESTADO - III TRIMESTRE 2024

Con base en datos de la Secretaría de Economía Federal, al III Trim. de 2024, México registró 35 mil 737.5 millones de dólares (mdd) por concepto de Inversión Extranjera Directa (IED).

En lo que respecta a Chihuahua, en el mismo período, recibió 1,250.2 mdd, con lo que aporta el 3.5% al total nacional, además se posiciona en 6° lugar como receptor de IED después de Cd. De México, Estado de México, Baja California, Guanajuato y Nuevo León.

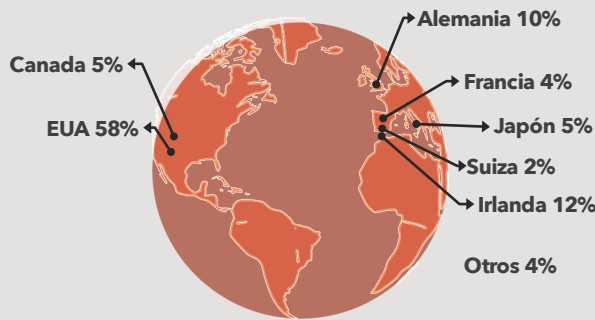

TIPO DE INVERSIÓN DE LA IED - III TRIMESTRE 2024

44%
Reinversión de utilidades



36%
Cuentas entre compañías

20%
Nuevas Inversiones



IED POR SECTOR

ACUMULADO 2014 AL III T 2024 EN EL ESTADO

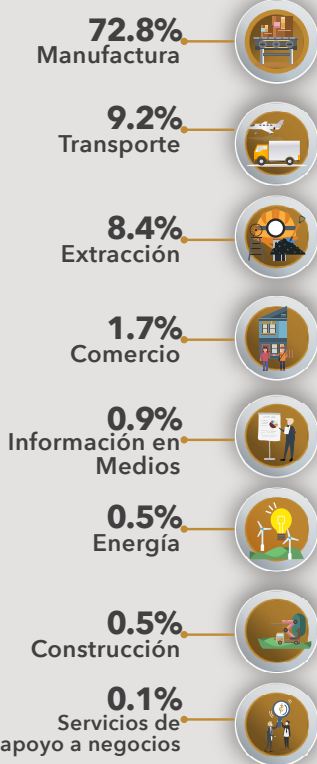

INVERSIÓN EXTRANJERA DIRECTA CAPTADA POR ENTIDAD

AL III T 2024 - CIFRAS EN MILES DE MILLONES DE DÓLARES



Nota: Es pertinente mencionar que la Ciudad de México registra una desproporcionada concentración de IED, ya que ahí se localizan, en muchos casos, los corporativos de las empresas.

Entidades que captaron más IED			
15.78	Cd. de México	1.25	Chihuahua
2.59	Edo. de México	1.16	Jalisco
2.00	Baja California	1.11	Puebla
1.67	Guanajuato	0.99	Querétaro
1.58	Nuevo León	0.98	San Luis Potosí
Entidades que captaron menos IED			
0.21	Sonora	0.11	Chiapas
0.17	Michoacán	0.08	Zacatecas
0.15	Morelos	0.08	Oaxaca
0.14	Campeche	0.08	Tlaxcala
0.13	Yucatán	0.02	Guerrero

INVERSIÓN EXTRANJERA DIRECTA EN EL ESTADO

2014 AL III T 2024 - CIFRAS EN MILLONES DE DÓLARES

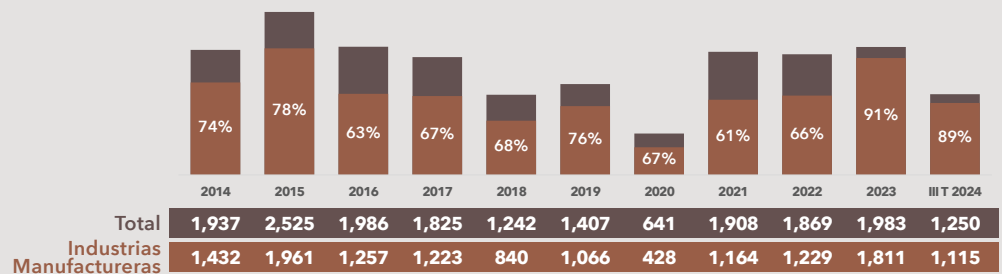

INDUSTRIA MANUFACTURERA, MAQ. Y SERVICIOS DE EXPORTACIÓN

El Programa de la Industria Manufacturera, Maquiladora y Servicios de Exportación (IMMEX) es un instrumento mediante el cual se permite importar temporalmente los bienes necesarios para ser utilizados en un proceso industrial o de servicio destinado a la elaboración, transformación o reparación de mercancías de procedencia extranjera.

411,223

PERSONAL OCUPADO
NOVIEMBRE 2024

484

ESTABLECIMIENTOS
NOVIEMBRE 2024

\$247,958

VALOR AGREGADO IMMEX
ACUMULADO 2024 (MDP)

\$109,490

REMUNERACIONES PAGADAS
ACUMULADO 2024 (MDP)

\$49,120

INSUMOS NACIONALES
ACUMULADO 2024 (MDP)

\$65,221

CONSUMO DE BIENES Y SERV.
ACUMULADO 2024 (MDP)

ESTABLECIMIENTOS Y PERSONAL OCUPADO IMMEX EN EL ESTADO - 2020 A NOVIEMBRE 2024

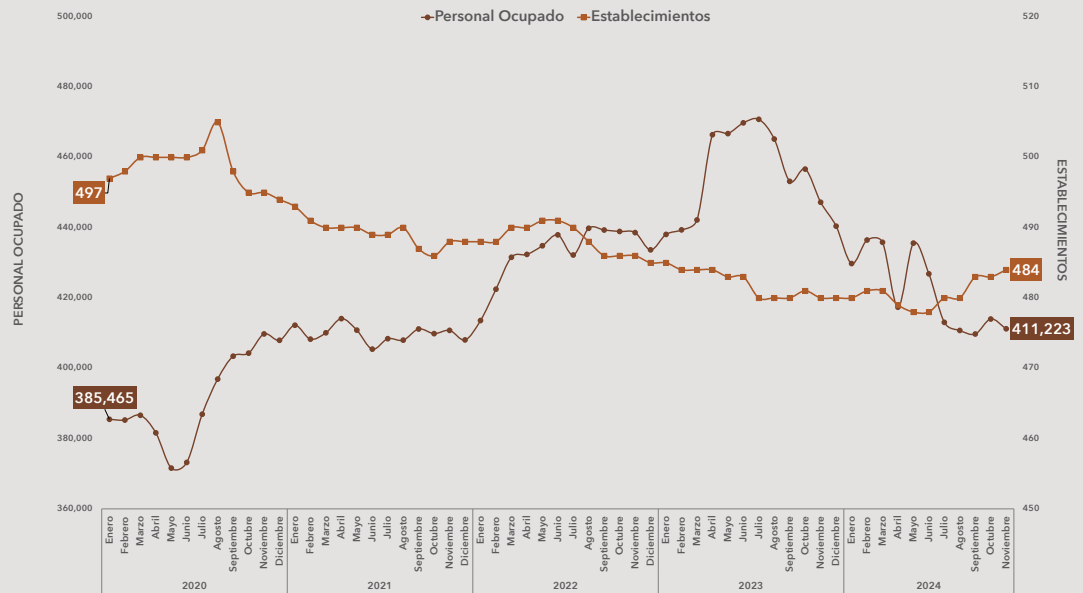

Al mes de agosto 2024 el personal ocupado de la IMMEX disminuyó 8.05%, 36,003 empleos menos, con respecto al mismo mes del año 2023.

ESTABLECIMIENTOS Y PERSONAL OCUPADO IMMEX - NOVIEMBRE 2024

Estado	Personal Ocupado	Estado	Establecimientos
Chihuahua	411,223	Baja California	933
Nuevo León	380,701	Nuevo León	712
Baja California	351,923	Chihuahua	484
Coahuila	279,395	Coahuila	399
Tamaulipas	245,492	Tamaulipas	364
Guanajuato	192,264	Guanajuato	356
Jalisco	169,159	Jalisco	280
México	149,025	Querétaro	262
Querétaro	119,641	México	256
Sonora	112,297	Sonora	216
San Luis Potosí	101,652	San Luis Potosí	187
Puebla	77,661	Puebla	173
Aguascalientes	69,427	Aguascalientes	89
Durango	47,932	Durango	74
Yucatán	25,135	Ciudad de México	60
Veracruz	20,961	Veracruz	55
Ciudad de México	18,958	Yucatán	46
Otras entidades	140,489	Otras entidades	254
Total nacional	2,913,335	Total nacional	5,200

VALOR AGREGADO IMMEX EN EL ESTADO - CIFRAS EN MILLONES DE PESOS

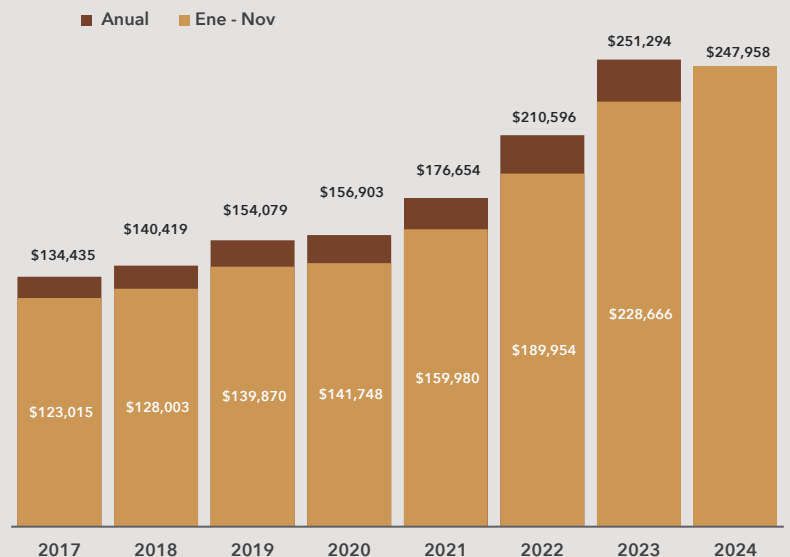

MINERÍA

La minería es una actividad económica encargada de la extracción, explotación y aprovechamiento de los minerales.

VALOR DE PRODUCCIÓN MINERA ESTATAL

\$47,500 MDP
11.5% DEL TOTAL - 3^{er} LUGAR NACIONAL

VALOR DE PRODUCCIÓN ESTATAL

2014 A NOVIEMBRE 2024 - PRINCIPALES METALES
CIFRAS EN MILLONES DE PESOS

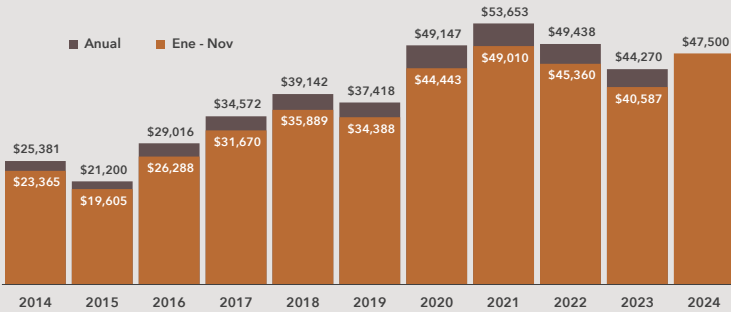

El acumulado a noviembre 2024 el valor de la producción minera creció 17.0% con respecto al mismo período de 2023.

VALOR DE PRODUCCIÓN POR ENTIDAD

ACUMULADO A NOV 2024 - PRINCIPALES ENTIDADES
CIFRAS EN MILLONES DE PESOS



VOLUMEN DE PRODUCCIÓN

NOVIEMBRE 2024 - PRINCIPALES METALES

PRODUCCIÓN DE ORO

2014 A NOVIEMBRE 2024 - KILOGRAMOS

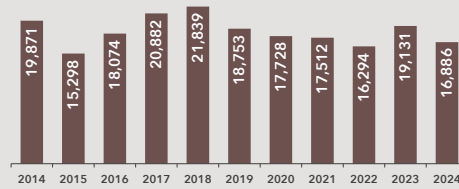

4^{to} Lugar Nacional

Zacatecas	27%
Sonora	25%
Guerrero	16%
Chihuahua	13%
Otros	19%

PRODUCCIÓN DE PLATA

2014 A NOVIEMBRE 2024 - KILOGRAMOS

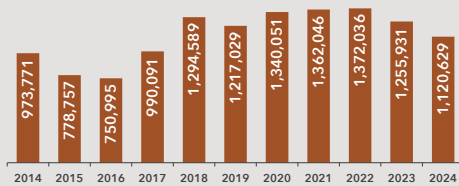

2^{do} Lugar Nacional

Zacatecas	35%
Chihuahua	21%
Durango	18%
Sonora	10%
Otros	16%

PRODUCCIÓN DE PLOMO

2014 A NOVIEMBRE 2024 - TONELADAS

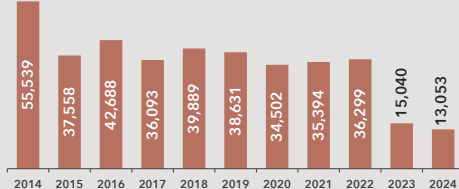

3^{er} Lugar Nacional

Zacatecas	66%
Durango	10%
Chihuahua	7%
México	5%
Otros	12%

PRODUCCIÓN DE COBRE

2014 A NOVIEMBRE 2024 - TONELADAS

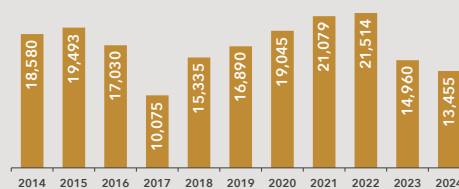

4^{to} Lugar Nacional

Sonora	81%
Zacatecas	10%
San Luis Potosí	4%
Chihuahua	2%
Otros	3%

PRODUCCIÓN DE ZINC

2014 A NOVIEMBRE 2024 - TONELADAS

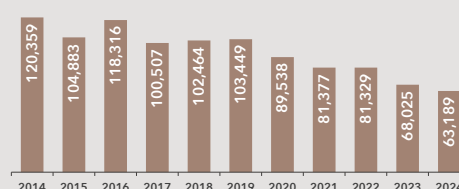

3^{ro} Lugar Nacional

Zacatecas	53%
Durango	15%
Chihuahua	10%
México	6%
Otros	16%

*Lugar nacional y porcentajes de participación basados en el acumulado 2024.

TIPO DE CAMBIO - PESO DOLLAR PROMEDIO MENSUAL

El tipo de cambio es una referencia que se usa en el mercado cambiario para conocer el número de unidades de moneda nacional (pesos) que deben pagarse para obtener una moneda extranjera (dólares).

\$18.30

TIPO DE CAMBIO EN PESOS
PROMEDIO 2024

3.1%

INFLACIÓN ANUAL ESTATAL
DICIEMBRE 2024

6.6%

AGROPECUARIOS
INFLACIÓN ANUAL NACIONAL - DIC 2024

5.0%

ENERGÉTICOS
INFLACIÓN ANUAL NACIONAL - DIC 2024

4.9%

SERVICIOS
INFLACIÓN ANUAL NACIONAL - DIC 2024

2.5%

MERCANCIAS
INFLACIÓN ANUAL NACIONAL - DIC 2024

VARIACIÓN DEL TIPO DE CAMBIO PROMEDIO MENSUAL 2016 AL MES DE DICIEMBRE 2024 - CIFRAS EN PESOS

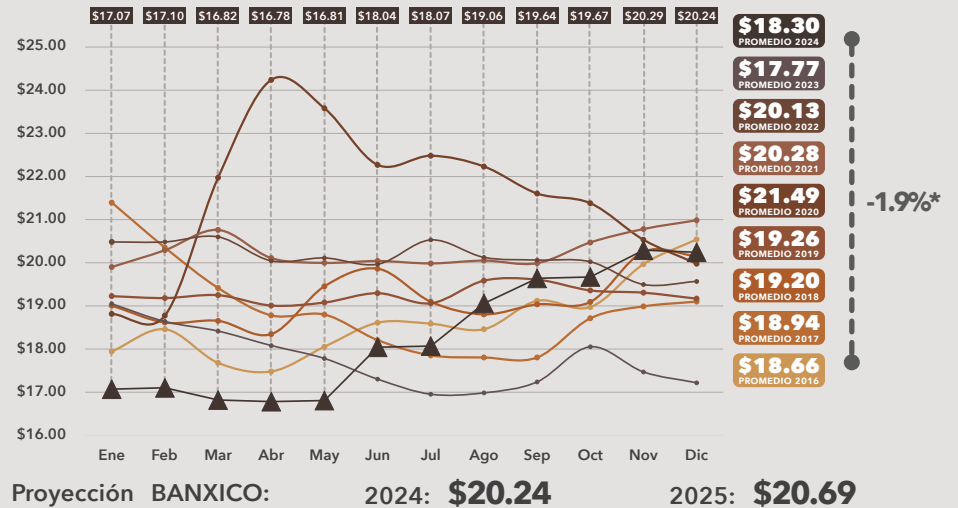

*Depreciación de 2016 a la fecha.

Fuente: CIES con datos del Banco de México (BANXICO)

INFLACIÓN ANUAL

2017 - 2024 AL MES DE DICIEMBRE DE CADA AÑO

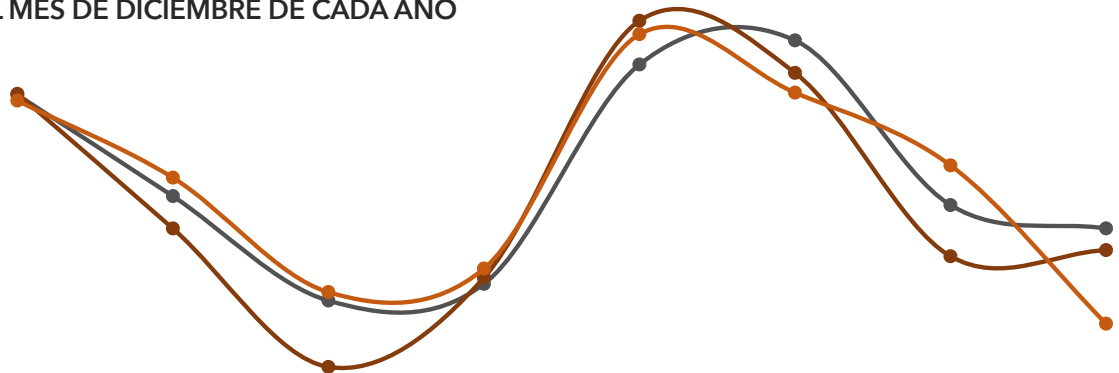

	2017	2018	2019	2020	2021	2022	2023	2024
● Nacional	6.8%	4.8%	2.8%	3.2%	7.4%	7.8%	4.7%	4.2%
● Juárez	6.8%	4.2%	1.6%	3.3%	8.2%	7.2%	3.7%	3.8%
● Chihuahua	6.7%	5.2%	3.0%	3.4%	7.9%	6.8%	5.4%	2.4%

Al mes de diciembre 2024, Cd. Juárez presentó una inflación anual de 3.8%, menor a la del mismo período de 2023 en 0.1 puntos porcentuales; el valor para Chihuahua es de 2.4% menor a la del mismo mes de 2023 que fue de 5.4%, mientras que la Nacional se sitúa en 4.2%.

EXPORTACIONES

Es el total de mercancías, cuyo monto puede ser expresado en términos de cantidad, peso y valor monetario, que salen del territorio nacional de forma definitiva o temporal, mediante un pedimento aduanero, cumpliendo con las disposiciones de la Ley y Normatividad Aduanera vigente.

\$20,225 MDD
EXPORTACIONES TOTALES
EN EL III T 2024

\$55,241 MDD
EXPORTACIONES TOTALES
ACUMULADO AL III T 2024

EXPORTACIONES TOTALES EN EL ESTADO DE CHIHUAHUA

2014 AL III TRIMESTRE DE 2024 - CIFRAS EN MILLONES DE DÓLARES

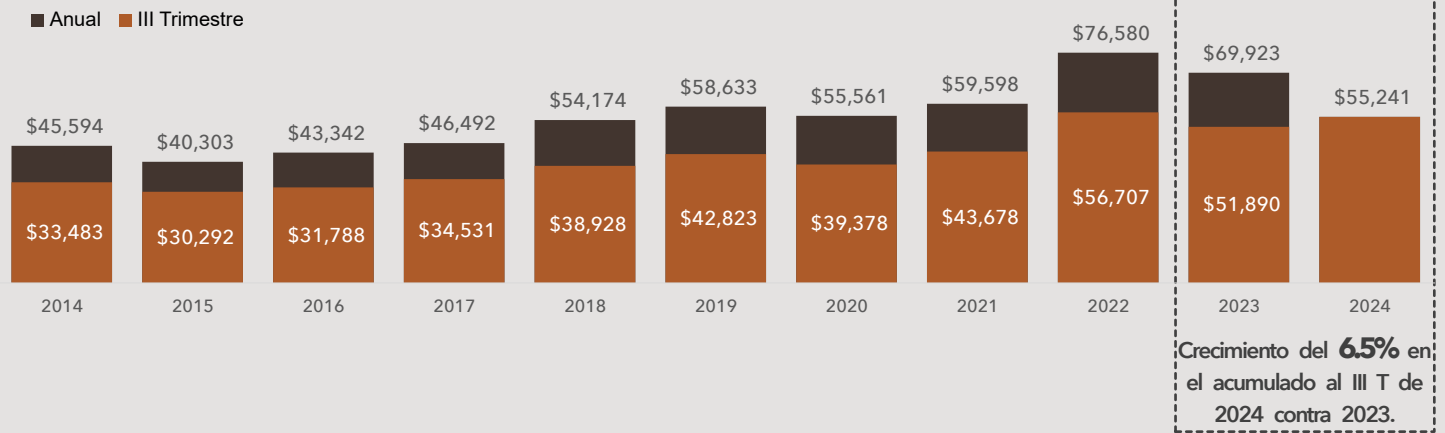

EXPORTACIONES POR PRINCIPALES SUBSECTORES

AL III TRIMESTRE DE 2024

- PARTICIPACIÓN PORCENTUAL

FABRICACIÓN DE EQUIPO DE TRANSPORTE

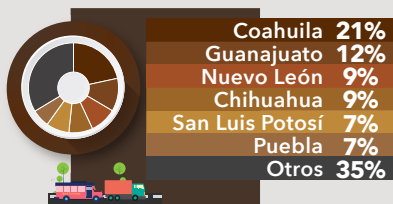

FABRICACIÓN DE APARATOS ELÉCTRICOS

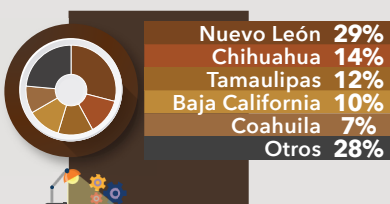

FABRICACIÓN DE EQUIPO DE COMPUTACIÓN Y COMUNICACIÓN

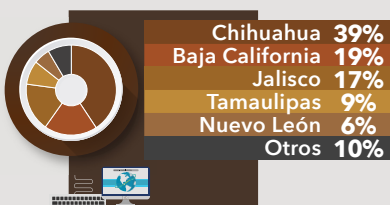

EXPORTACIONES TOTALES POR PRINCIPALES ENTIDADES FEDERATIVAS

ACUMULADO AL III TRIMESTRE DE 2024

- CIFRAS EN MILLONES DE DÓLARES

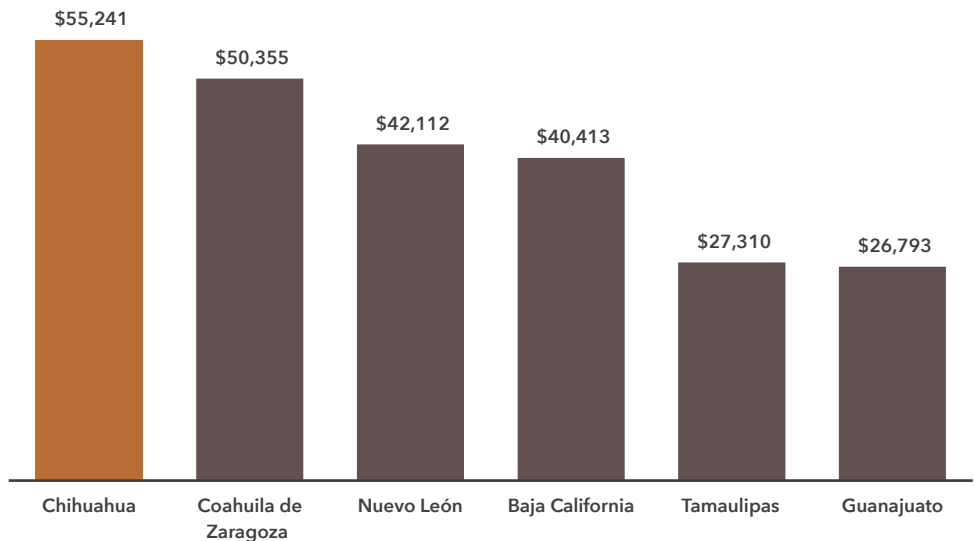

En el acumulado al tercer trimestre de 2024, Chihuahua, Coahuila, Nuevo León, Baja California, Tamaulipas y Guanajuato representaron **\$242,224 MDD, 59.4%** del total de las exportaciones nacionales.

INGRESOS POR REMESAS

Las remesas consisten en todas las transferencias corrientes, en efectivo o en especie, de hogares no residentes a favor de hogares residentes, generadas principalmente por la migración de personas a economías extranjeras, o viceversa.

Total Nacional de Remesas (2024)

\$48,386.1 MDD

Guanajuato

1°
8.7%
DEL TOTAL NACIONAL

Michoacán

2°
8.6%
DEL TOTAL NACIONAL

Chihuahua

13°
2.3%
DEL TOTAL NACIONAL

○ LUGAR NACIONAL

De 2013 a 2016, las remesas en Chihuahua presentaron una tendencia contra cíclica respecto a la cifra nacional. El punto más alto registrado para el estado en los últimos 12 años fue en 2021, con un crecimiento del 24.4%.

INGRESOS POR REMESAS EN EL ESTADO

2013 AL III TRIMESTRE DE 2024 - CIFRAS EN MILLONES DE DÓLARES

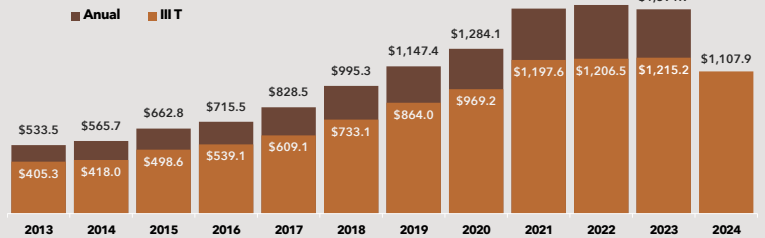

A septiembre 2024, la tasa de crecimiento promedio anual de las remesas provenientes del extranjero fue de -8.8%

VARIACIÓN ANUAL DE LOS INGRESOS POR REMESAS

2013 AL III TRIMESTRE DE 2024

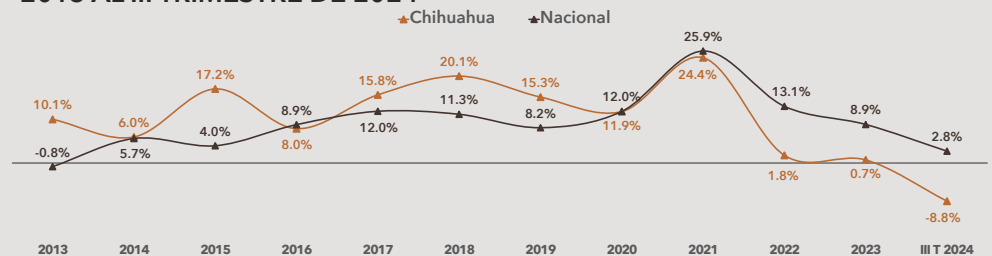

POR MUNICIPIO

- 0 > 1 MILLONES DE DÓLARES (44)
- 1 > 5 MILLONES DE DÓLARES (6)
- 5 > 25 MILLONES DE DÓLARES (9)
- MÁS DE 25 MILLONES DE DÓLARES (8)
- NO ESPECIFICADO (1)

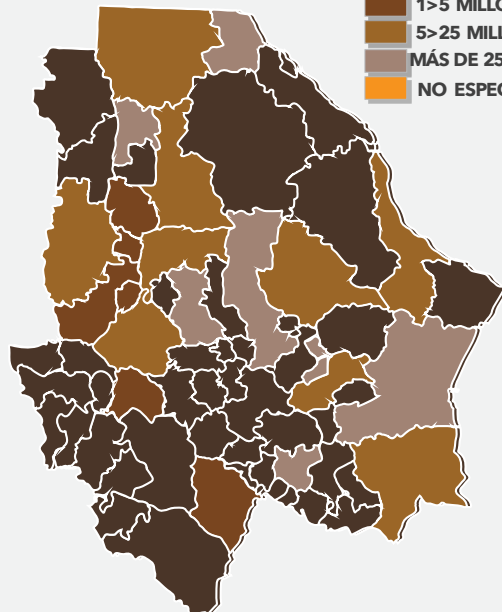

Estatal 1,107.9

Juárez	296.1	Temósachic	1.6
Chihuahua	277.0	Matachí	1.4
Delicias	108.4	Bocoyna	1.3
Cuahtémoc	72.2	Valle de Zaragoza	0.9
Hidalgo del Parral	68.9	San Francisco de Borja	0.8
Nuevo Casas Grandes	50.6	Nonoava	0.7
Camargo	34.7	Santa Bárbara	0.7
Meoquí	32.7	Satevó	0.6
Jiménez	22.2	Allende	0.5
Saucillo	19.0	Guachochi	0.3
Ojinaga	17.4	Praxedis G. Guerrero	0.3
Namiquipa	15.8	Casas Grandes	0.3
Guerrero	15.5	Guadalupe y Calvo	0.2
Ascensión	14.6	Janos	0.2
Buenaventura	12.6	Rosales	0.2
Aldama	10.6	Julimes	0.2
Madera	8.9	Guazapares	0.2
Gómez Farías	3.8	Ahumada	0.2
Ignacio Zaragoza	3.1	Santa Isabel	0.2
Balleza	1.8	Otros	11.5

SECTOR TURÍSTICO

El turismo comprende las actividades que realizan las personas durante sus viajes y estancias en lugares distintos al de su entorno habitual, por un período de tiempo consecutivo inferior a un año, con fines de ocio, y otros motivos no relacionados con el ejercicio de una actividad remunerada en el lugar visitado.

NÚMERO DE TURISTAS NOCHE EN EL ESTADO

2015 A 2024 - CIFRAS EN MILES DE TURISTAS NOCHE

ACUMULADO

Ene - Dic

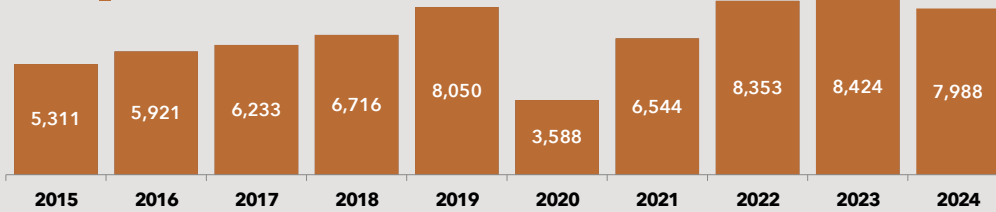

CIFRA MENSUAL

2023 2024

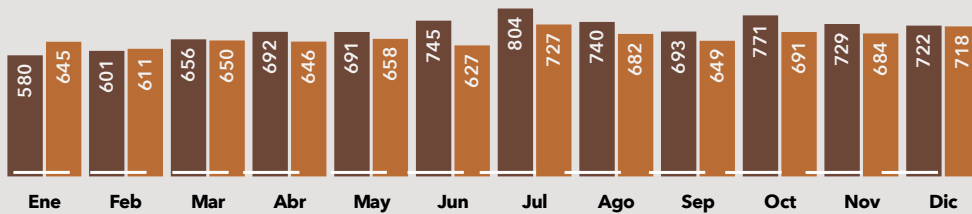

\$16,033 MDP
DERRAMA ECONÓMICA
ENE - DIC 2024

7,988 MILES
TURISTAS NOCHE
ENE - DIC 2024

56.99%
OCUPACIÓN HOTELERA ESTATAL
DICIEMBRE 2024

805
ESTABLECIMIENTOS DE HOSPEDAJE
DICIEMBRE 2024

23,471
HABITACIONES
DICIEMBRE 2024

HABITACIONES POR REGION TURÍSTICA

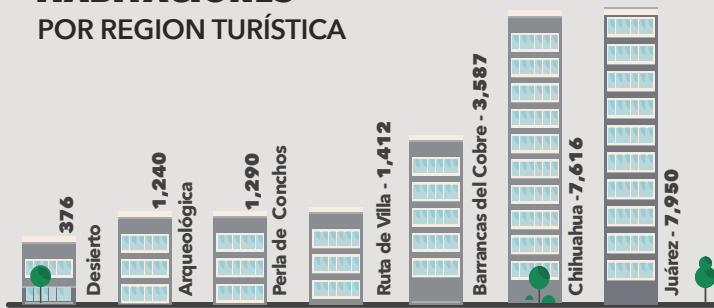

DERRAMA ECONÓMICA POR REGION TURÍSTICA - DICIEMBRE 2024

CIFRAS EN PORCENTAJE

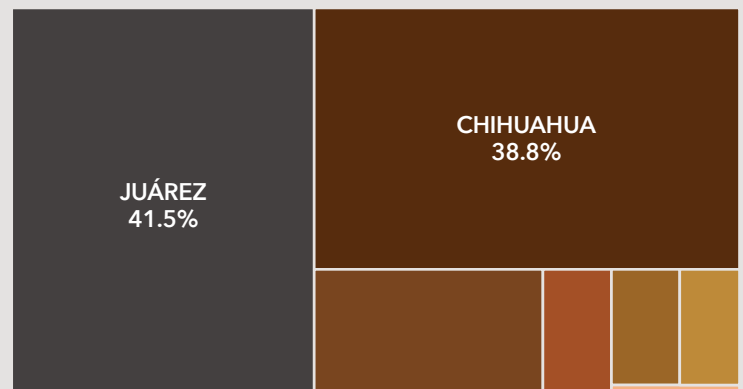

OCUPACIÓN HOTELERA PORCENTAJE AL MES DE DICIEMBRE

2023 2024

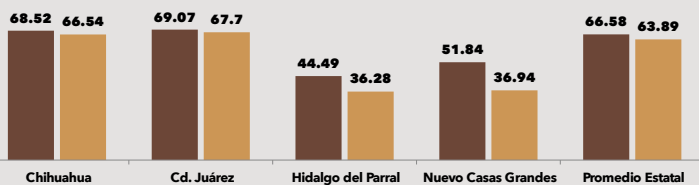

*Nota Metodología: Se realizó una actualización en las unidades de hospedaje en los 67 municipios, en la cual se identificaron 805 unidades con un total de 23,471 habitaciones. Con esta actualización se pudo conocer la categoría, que consiste en 1 a 5 estrellas. Derivado de esto, se efectuó un cambio en la metodología actual, la cual consiste en separar a los visitantes que pernactan en unidades de hospedaje de 3-5 estrellas y que serán considerados como turistas, y los que se hospedan en unidades con categoría de 1-2 estrellas, se denominarán visitantes. Este cambio se realizó con el fin de estimar con mayor precisión el número de visitantes y la derrama que estos generan en cada región.

Fuente: CIES con base en datos de la Secretaría de Turismo de Gobierno del Estado de Chihuahua.

En el acumulado a diciembre 2024 se tiene una derrama económica generada por turismo de **\$16,033 MDP**.

El pasajero es toda persona transportada en cualquier medio de transporte (exceptuando al conductor) y que se encuentran viajando de un punto o ubicación hacia otra.

3,994 MILES

PASAJEROS EN AEROPUERTOS
ACUMULADO ESTATAL EN 2024

2,145 MILES

PASAJEROS EN AEROPUERTOS
ACUMULADO JUÁREZ EN 2024

1,849 MILES

PASAJEROS EN AEROPUERTOS
ACUMULADO CHIHUAHUA EN 2024

179,399

PASAJEROS EN TREN
ACUMULADO EN 2024

TRÁFICO EN AEROPUERTOS

2015 A 2024 - CIFRAS EN MILES DE PASAJEROS

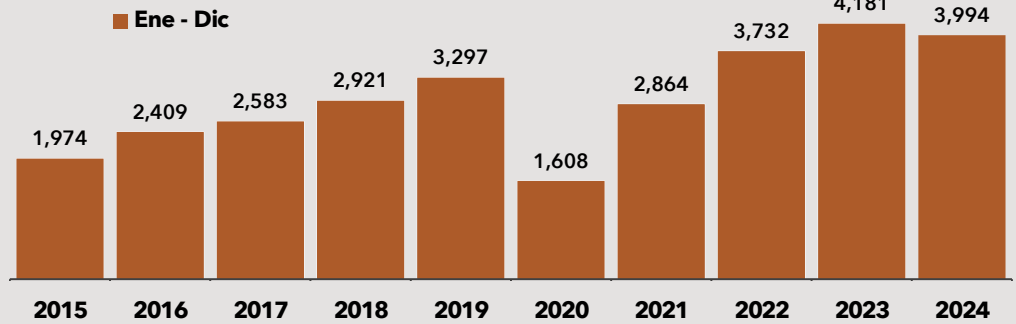

En el acumulado a diciembre 2024 se recibieron 3,994 miles de pasajeros aéreos, cifra menor en 4.5% al mismo período de 2023.

Fuente: CIES con datos del Grupo Aeroportuario Centro Norte (OMA).

TRÁFICO DE PASAJEROS POR TREN

PERÍODO 2015 A DICIEMBRE 2024

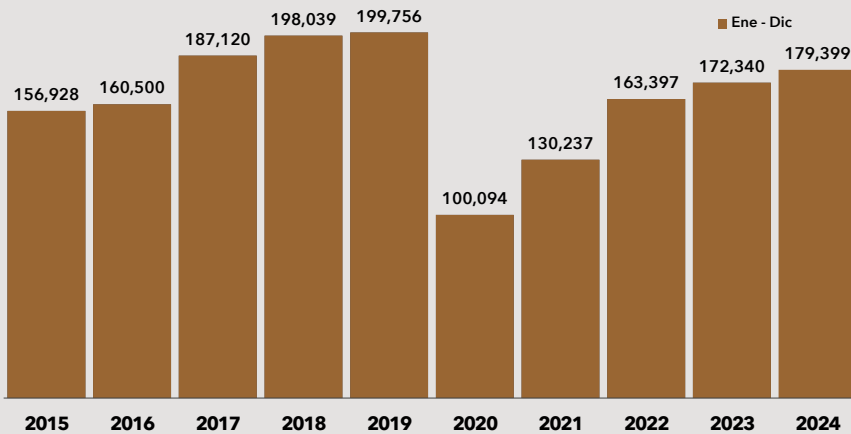

TRÁFICO DE PASAJEROS

POR TIPO DE CLASE - ACUMULADO 2024

EJECUTIVA EXPRESS	TURISTA EXPRESS	CLASE TURÍSTICA Y SOCIAL	PRIMERA EXPRESS	TURÍSTICA REGIONAL
28,771	28,425	84,559	25,124	12,520



En el acumulado al mes de diciembre de 2024, el tráfico de pasajeros por tren fue mayor 4.1% con respecto al mismo período del año anterior.

Fuente: CIES con base en datos de Ferrocarril Mexicano "FERROMEX".

TRÁFICO DE PASAJEROS

POR UBICACIÓN DEL AEROPUERTO
ACUMULADO A DICIEMBRE 2024

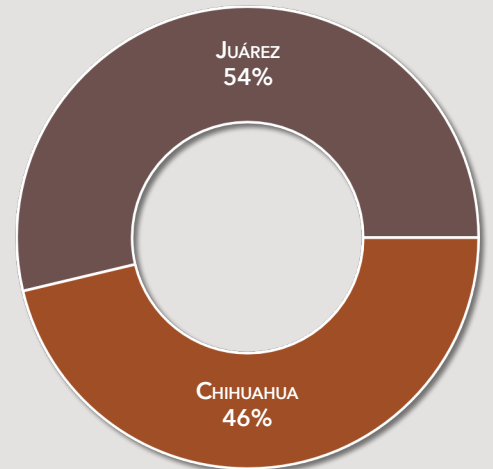

El 54% de los pasajeros aéreos se recibieron en el aeropuerto de Juárez.

Fuente: CIES con datos del Grupo Aeroportuario Centro Norte (OMA).

*Nota: Toda referencia sobre volumen de pasajeros se refiere a pasajeros terminales, los cuales incluyen los pasajeros de los tres tipos de avión (comercial, charter y aviación general).

TRABAJADORES ASEGURADOS EN EL IMSS SEGÚN ACTIVIDAD ECONÓMICA Y REGIÓN EN EL ESTADO DE CHIHUAHUA

SECTOR	Variación									
					Mensual		Lo que va del año		En la Administración	
	Ago 21	Dic 23	Nov 24	Dic 24	Nov 24/Dic 24	%	Dic 23/Dic 24	%	Ago 21/Dic 24	%
TOTAL	933,227	967,878	981,314	965,998	-15,316	-1.56%	-1,880	-0.2%	32,771	3.5%
Transformación	488,392	489,629	489,495	481,968	-7,527	-1.5%	-7,661	-1.6%	-6,424	-1.3%
Servicios	173,516	186,511	192,072	188,674	-3,398	-1.77%	2,163	1.2%	15,158	8.7%
Extractiva	11,636	10,459	10,466	10,386	-80	-0.8%	-73	-0.7%	-1,250	-10.7%
Electricidad y agua	4,816	5,171	5,311	5,294	-17	-0.3%	123	2.4%	478	9.9%
Comunic. y transp.	44,759	48,834	50,135	49,987	-148	-0.3%	1,153	2.4%	5,228	11.7%
Agropecuario	20,854	18,848	20,109	19,459	-650	-3.2%	611	3.2%	-1,395	-6.7%
Comercio	146,109	159,789	164,913	163,738	-1,175	-0.7%	3,949	2.5%	17,629	12.1%
Construcción	43,145	48,637	48,813	46,492	-2,321	-4.8%	-2,145	-4.4%	3,347	7.8%
Región	933,227	967,878	981,314	965,998	-15,316	-1.56%	-1,880	-0.2%	32,771	3.5%
Juárez	484,240	497,528	499,318	491,419	-7,899	-1.6%	-6,109	-1.2%	7,179	1.5%
Chihuahua	275,086	299,648	307,628	303,270	-4,358	-1.4%	3,622	1.2%	28,184	10.2%
Delicias	65,321	64,103	64,978	64,450	-528	-0.8%	347	0.5%	-871	-1.3%
Cuauhtémoc	57,559	57,343	60,365	58,419	-1,946	-3.2%	1,076	1.9%	860	1.5%
Parral	27,764	27,404	27,374	27,159	-215	-0.8%	-245	-0.9%	-605	-2.2%
Nuevos Casas Grandes	23,257	21,852	21,651	21,281	-370	-1.7%	-571	-2.6%	-1,976	-8.5%

Fuente: CIES con base en el IMSS. Regiones con base en la zonificación de Gobierno del Estado.

TRABAJADORES ASEGURADOS EN EL IMSS POR MUNICIPIO Y REGIÓN EN EL ESTADO DE CHIHUAHUA

Región	Municipio	2021/Ago	2023/Dic	2024/Nov	2024/Dic	Variación Mensual	Lo que va del año	Generado en la Administración	
Región Juárez	Ahumada	2,118	2,490	2,570	2,585	15	95	467	
	Guadalupe	157	194	164	157	-7	-37	0	
	Juárez	481,432	494,522	496,253	488,346	-7,907	-6,176	6,914	
	Praxedis G. Guerrero	533	322	331	331	0	9	-202	
Región Chihuahua	Región Juárez	484,240	497,528	499,318	491,419	-7,899	-6,109	7,179	
	Aldama	1,747	1,920	2,087	2,518	431	998	771	
	Aquiles Serdán	1,080	1,206	1,263	1,230	-33	24	150	
	Chihuahua	267,614	291,044	297,896	293,293	-4,603	2,249	25,679	
	Coyame del Sotol	42	46	49	49	0	3	7	
	Dr. Belisario Domínguez	8	4	3	3	0	-1	-5	
	Gran Morelos	92	85	78	71	-7	-14	-21	
	Manuel Benavides	27	10	7	7	0	-3	-20	
	Nonoava	19	18	17	16	-1	-2	-3	
	Ojinaga	3,489	4,080	4,896	4,722	-174	642	1,233	
	San Francisco de Borja	25	15	10	10	0	-5	-15	
	Santa Isabel	131	258	272	299	27	41	168	
	Satevó	812	962	1,050	1,052	2	90	240	
Región Chihuahua	275,086	299,648	307,628	303,270	-4,358	3,622	28,184		
Región Delicias	Camargo	7,726	7,152	7,478	7,422	-56	270	-304	
	Coronado	11	8	7	7	0	-1	-4	
	Delicias	35,079	34,621	35,556	35,330	-226	709	251	
	Jiménez	7,470	7,499	7,439	7,357	-82	-142	-113	
	Júlimes	378	315	280	276	-4	-39	-102	
	La Cruz	79	90	53	52	-1	-38	-27	
	López	117	169	158	147	-11	-22	30	
	Meoqui	9,846	10,295	10,147	10,029	-118	-266	163	
	Rosales	1,855	1,619	1,665	1,665	0	46	-190	
	San Francisco de Conchos	97	107	90	89	-1	-18	-8	
	Sauccillo	2,643	2,228	2,105	2,076	-29	-152	-567	
	Región Delicias	65,321	64,103	64,978	64,450	-528	347	-871	
	Región Parral	Allende	563	453	384	405	21	-48	-158
Balleza		77	76	66	67	1	-9	-10	
Betopilas		4	9	7	7	0	-2	3	
El Tule		1	3	16	6	-10	3	5	
Guachochi		874	853	874	877	3	24	3	
Guadalupe y Calvo		1,815	1,816	1,504	1,455	-49	-361	-360	
Hidalgo del Parral		21,186	20,857	21,308	21,186	-122	329	0	
Huejotlán		1	1	1	1	0	0	0	
Matamoros		131	111	119	119	0	8	-12	
Morelos		0	0	0	9	9	9	9	
Rosario		5	9	4	4	0	-5	-1	
San Francisco del Oro		778	699	638	649	11	-50	-129	
Santa Bárbara		2,244	2,437	2,381	2,304	-77	-133	60	
Valle de Zaragoza		85	80	72	70	-2	-10	-15	
Región Parral		27,764	27,404	27,374	27,159	-215	-245	-605	
Región Cuauhtémoc		Bachíniva	649	545	447	449	2	-96	-200
		Bocoyna	872	1,081	895	881	-14	-200	9
	Carichí	110	97	94	93	-1	-4	-17	
	Chínipas	1,146	1,092	1,052	1,036	-16	-56	-110	
	Cuauhtémoc	39,719	41,322	44,428	42,998	-1,430	1,676	3,279	
	Cusuhuiachi	536	462	319	305	-14	-157	-231	
	Gómez Farías	926	848	930	933	3	85	7	
	Guazapares	62	52	43	42	-1	-10	-20	
	Guerrero	3,115	2,278	2,666	2,351	-315	73	-764	
	Madera	4,735	3,848	3,437	3,353	-84	-495	-1,382	
	Maguarichí	0	1	1	1	0	0	1	
	Matachí	416	359	356	352	-4	-7	-64	
	Moris	3	0	1	1	0	1	-2	
	Namiquipa	1,502	1,571	1,999	1,537	-62	-34	35	
	Ocampo	2,503	2,145	2,231	2,221	-10	56	-282	
	Riva Palacio	613	823	966	953	-13	130	340	
	Temósachic	64	55	58	53	-5	-2	-11	
Uruqui	585	741	752	772	20	31	187		
Unachi	3	3	90	88	-2	85	85		
Región Cuauhtémoc	57,559	57,343	60,365	58,419	-1,946	1,076	860		
Región Nuevo Casas Grandes	Ascensión	2,565	2,562	2,260	2,192	-68	-370	-373	
	Buenaventura	3,233	2,823	2,820	2,770	-50	-53	-463	
	Casas Grandes	1,019	686	777	787	10	101	-232	
	Galeana	304	364	359	362	3	-2	58	
	Ignacio Zaragoza	731	570	604	605	1	35	-126	
	Janos	1,123	739	936	818	-118	79	-305	
	Nuevo Casas Grandes	14,282	14,108	13,895	13,747	-148	-361	-535	
Región Nuevo Casas Grandes	23,257	21,852	21,651	21,281	-370	-571	-1,976		
Total Estado		933,227	967,878	981,314	965,998	-15,316	-1,880	32,771	

Fuente: CIES con base en el IMSS.

UNIDADES ECONÓMICAS NOVIEMBRE 2024

MiPyMe's	Nacional	Estructura	Chihuahua	Estructura
Micro	5,695,563	94.0%	129,798	91.4%
Pequeña	279,352	4.6%	9,318	6.6%
Mediana	53,463	0.9%	1,706	1.2%
Grande	30,170	0.5%	1,204	0.8%
Total Estab.	6,058,548	100%	142,026	100%
Sectores	Nacional	Estructura	Chihuahua	Estructura
Primario	11,858	0.2%	79	0.1%
Secundario	699,388	11.5%	11,406	8.0%
Comercio	2,676,052	44.2%	57,134	40.2%
Servicios	2,671,250	44.1%	73,407	51.7%
Total Estab.	6,058,548	100%	142,026	100%

FUENTE: CIES con base en datos de INEGI. DENU. *Cifras expresadas en número de unidades.

CRUCES FRONTERIZOS ENERO - NOVIEMBRE 2024

Puente Mexicano	Peatones	Vehículos Privados	Camiones Comerciales
Cruce Internacional El Berrendo	0	12,669	0
Puente Libre Córdoba - Las Américas	1,058,405	3,059,098	123,086
Rodrigo Quevedo (Palomas)	332,114	370,297	16,594
Puente La Caseta (El Tomillo)	47,785	559,835	19,156
Puente El Porvenir	1,977	101,122	0
Puente Juárez Santa Fé	3,068,990	2,430,513	0
Puente Ojinaga	187,283	672,460	10,824
Puente San Jerónimo	131,789	717,333	157,585
Puente El Buen Vecino	0	1,582,366	0
Puente Zaragoza - Ysleta	1,278,244	1,734,123	619,509
Puente Ysleta DCL (Express)	0	1,618,995	0
Total	6,106,587	12,858,811	946,754

FUENTE: CIES con base en datos de U.S Customs Services, El Paso, Tx.

EXTENSIÓN TERRITORIAL Y LÍMITES CON LA FRONTERA

Territorio	Nacional	Chihuahua	Participación
Superficie Total	1,961,008 KM2	247,087 KM2	13%
Frontera Internacional	4,108 KM	913 KM	22%
Frontera E.U.A	3,152 KM	913 KM	29%

FUENTE: CIES con base en datos de INEGI.

OCUPACIÓN Y DESEMPLEO EN LA FRONTERA NORTE NACIONAL AL TERCER TRIMESTRE DE 2024

INDICADOR	BAJA CALIFORNIA	CHIHUAHUA	COAHUILA	NUEVO LEON	SONORA	TAMAULIPAS	NACIONAL
Población total	3,786,109	3,870,533	3,354,804	6,128,074	3,076,858	3,574,192	130,154,247
Población económicamente activa (PEA) ^{2/}	1,822,187	1,858,319	1,575,301	3,006,923	1,441,995	1,715,294	61,370,334
Desocupada	49,624	48,774	65,356	107,019	51,506	57,290	1,842,085
Ocupada	1,772,563	1,809,545	1,509,945	2,899,904	1,390,489	1,658,004	59,528,249
Primario	71,362	151,687	41,903	49,810	110,487	88,409	6,841,472
Secundario	555,383	648,676	621,390	971,581	417,584	465,280	14,689,722
Terciario	1,073,613	966,167	839,689	1,864,075	839,365	1,066,966	37,630,692
Gobierno y Org. Internacionales	47,397	52,358	38,348	74,296	54,114	64,185	2,317,452
No especificado	72,205	43,015	6,963	14,438	23,053	37,349	366,363
Informalidad laboral	645,999	649,774	522,853	1,011,205	561,603	736,325	32,524,351
Sector informal	327,759	290,392	321,302	583,586	270,109	371,503	16,730,767
Tasas							
Informalidad Laboral	36.4	35.9	34.6	34.9	40.4	44.4	54.6
Ocupación en el sector informal	18.5	16.0	21.3	20.1	19.4	22.4	28.1
Tasa de desocupación	2.7	2.6	4.1	3.6	3.6	3.3	3.0

FUENTE: CIES con base en datos de INEGI, ENOE.

SALARIO MÍNIMO GENERAL

Vigencia	Zona Libre de la Frontera Norte*	Resto de los Municipios**
01/01/2025	\$419.88	\$278.80
01/01/2024	\$374.89	\$248.93
01/01/2023	\$312.41	\$207.44
01/01/2022	\$260.34	\$172.87
01/01/2021	\$213.39	\$141.70
01/01/2020	\$185.56	\$123.22
01/01/2019	\$176.72	\$102.68
01/12/2018		\$88.36
01/01/2017		\$80.04
01/01/2016		\$73.04
01/01/2015		\$70.10

FUENTE: Comisión Nacional de Salarios Mínimos. * Integrada por los municipios que hacen frontera con los Estados Unidos de Norteamérica. ** Resto de los municipios del país y las demarcaciones territoriales (Alcaldías) de la Ciudad de México.

AFORO VEHICULAR

AUTOMÓVILES, CAMIONES, AUTOBUSES, IAVE Y PREFERENCIAL
2018 - 2024. CIFRAS EN MILES DE UNIDADES

Mes	2018	2019	2020	2021	2022	2023	2024
Enero	1,476	1,546	1,546	1,448	1,624	1,784	1,777
Febrero	1,193	1,251	1,299	1,257	1,400	1,473	1,558
Marzo	1,486	1,432	1,309	1,535	1,647	1,687	1,815
Abril	1,426	1,527	828	1,524	1,741	1,818	1,772
Mayo	1,403	1,430	956	1,549	1,692	1,772	1,800
Junio	1,438	1,509	1,211	1,609	1,683	1,748	1,780
Julio	1,982	1,777	1,422	1,864	1,941	2,038	2,091
Agosto	1,564	1,646	1,370	1,724	1,848	1,907	1,985
Septiembre	1,386	1,428	1,272	1,557	1,666	1,704	1,768
Octubre	1,426	1,459	1,440	1,613	1,728	1,769	1,797
Noviembre	1,458	1,456	1,262	1,629	1,705	1,757	1,805
Diciembre	1,217	1,794	1,564	1,963	2,022	2,068	2,088
Total anual	17,455	18,255	15,479	19,272	20,698	21,524	22,036

Fuente: CIES con datos de la Dirección de Ingresos de la Secretaría de Hacienda Estatal.

VAB POR SECTORES DE ACTIVIDAD AL II T 2024 - MILLONES DE PESOS A PRECIOS DE 2018

Sector	Nacional	Prop	Chihuahua	Prop	Participación	Lugar
Servicios	10,065,169	42%	256,816	29%	3%	11*
Comercio	4,924,696	21%	171,221	19%	3%	9*
Construcción	1,533,368	6%	70,718	8%	5%	9*
Agropecuario	785,355	3%	49,800	6%	6%	5*
Generación, transm. de energ. Eléc., agua, gas	308,969	1%	15,668	2%	5%	7*
Minería	924,400	4%	16,580	2%	2%	8*
Industrias manufactureras	5,220,562	22%	310,214	35%	6%	7*
Total VAB en Millones de pesos a precios constantes de 2018	23,762,517	100%	891,016	100%	3.7%	8*
Total VAB en Millones de pesos a precios corrientes	30,908,758		1,167,751		3.8%	8*

Fuente: CIES con base en datos de INEGI. *Estimaciones con base en el Indicador Trimestral de la Actividad Económica Estatal (ITAE) de cada sector al II trimestre de 2024, con cifras originales.

IED POR SECTOR EN EL ESTADO 2014 AL III T 2024 - MILLONES DE DÓLARES

Sector	2014	2015	2016	2017	2018	2019	2020	2021	2022	2023	IIIT 2024
Industrias manufactureras	1,432	1,961	1,257	1,223	840	1,066	428	1,164	1,229	1,811	1,115
Minería	370	257	152	145	123	14	-28	355	118	39	14
Transportes, correos y almacenamiento	124	193	395	436	75	60	8	130	240	17	22
Comercio	43	38	23	29	36	31	25	61	21	33	-17
Información en medios masivos	-159	4	34	25	39	58	55	41	82	-34	19
Servicios financieros y de seguros	107	48	45	40	36	99	123	89	53	69	19
Servicios de apoyo a los negocios	12	6	1	2	0	-0	-2	7	-0	0	-1
Generación, transmisión y distribución de energía	0	0	20	-37	73	22	-4	-14	10	2	14
Construcción	-9	0	19	6	23	17	-13	9	11	-18	43
Otros	17	17	40	-44	-3	40	50	65	104	64	22
Total	1,937	2,525	1,986	1,825	1,242	1,407	641	1,908	1,869	1,983	1,250

Fuente: CIES con base en datos de la Secretaría de Economía Federal. Cifras preliminares. Nota metodológica: La metodología para medir y dar a conocer los flujos de inversión extranjera directa (IED) hacia México fue elaborada de manera conjunta por la Secretaría de Economía (SE) y el Banco de México, siguiendo las recomendaciones de dos organismos internacionales y sus respectivos documentos: Fondo Monetario Internacional (FMI): Manual de Balanza de Pagos, Quinta Edición (MBP5) Capítulo XVIII, 1993. Organización para la Cooperación y el Desarrollo Económicos (OCDE): Benchmark Definition of Foreign Direct Investment. Cuarta edición (BD4), 2008. Información preliminar por cambio de metodología. 47

PRINCIPALES PRODUCTOS EXPORTADOS EN EL ESTADO POR FRACCIÓN - III T 2024 - MILES DE DÓLARES

Sector	Monto
334 Fabricación de equipo de computación, comunicación, medición y de otros equipos, componentes y accesorios electrónicos	\$24,443
336 Fabricación de equipo de transporte	\$13,897
339 Otras industrias manufactureras	\$5,196
335 Fabricación de accesorios, aparatos eléctricos y equipo de generación de energía eléctrica	\$3,538
333 Fabricación de maquinaria y equipo	\$2,436
332 Fabricación de productos metálicos	\$811
326 Industria del plástico y del hule	\$757
311 Industria alimentaria	\$734
327 Fabricación de productos a base de minerales no metálicos	\$688
212 Minería de minerales metálicos y no metálicos, excepto petróleo y gas	\$473
111 Agricultura	\$461
112 Cría y explotación de animales	\$440
325 Industria química	\$387
331 Industrias metálicas básicas	\$330
0 Subsectores no especificados	\$145
312 Industria de las bebidas y el tabaco	\$145
337 Fabricación de muebles, colchones y persianas	\$143
316 Curtido y acabado de cuero y piel, y fabricación de productos de cuero, piel y materiales sucedáneos	\$87
322 Industria del papel	\$67
315 Fabricación de prendas de vestir	\$61
Total general	\$55,241

Fuente: CIES con base en datos de INEGI.

IED POR ENTIDAD FEDERATIVA 2014 AL III T 2024 - MILLONES DE DÓLARES

Entidad Federativa	2014	2015	2016	2017	2018	2019	2020	2021	2022	2023	III T 2024	Suma del Periodo
Ciudad de México	6,127	5,909	6,750	5,106	5,837	6,778	6,994	7,163	11,104	11,208	15,778	90,755
Nuevo León	1,579	3,362	3,346	1,996	3,676	3,275	3,143	3,292	4,429	2,554	1,582	32,234
Estado de México	3,581	2,960	2,408	3,761	2,334	2,933	2,385	1,536	2,293	1,931	2,595	28,717
Jalisco	1,685	3,138	2,102	1,553	1,015	1,571	2,134	2,142	2,983	2,032	1,161	21,516
Chihuahua	1,937	2,525	1,986	1,825	1,242	1,407	641	1,908	1,869	1,983	1,250	18,572
Baja California	1,223	1,167	1,567	1,679	1,631	1,184	1,195	2,223	1,874	1,478	1,998	17,220
Coahuila	1,625	1,367	1,210	2,673	3,290	1,492	852	1,039	873	921	481	15,824
Guanajuato	1,318	1,753	1,333	1,678	2,470	796	199	1,798	1,563	808	1,671	15,387
San Luis Potosí	1,065	1,899	815	1,406	1,766	854	913	702	323	1,116	984	11,844
Querétaro	1,129	1,442	1,075	986	1,228	1,169	861	880	719	1,107	994	11,591
Tamaulipas	724	1,103	1,150	1,543	1,514	1,630	708	1,273	979	494	317	11,435
Veracruz	1,271	1,589	1,046	915	962	1,081	1,001	935	0	803	520	10,123
Puebla	1,057	791	1,167	954	644	2,044	583	628	796	279	1,113	10,058
Aguaascalientes	979	813	595	1,576	1,197	452	744	42	598	1,379	725	9,100
Sonora	815	610	506	368	155	450	582	899	464	2,712	213	7,775
Baja California Sur	229	352	511	569	443	465	611	1,098	824	1,140	820	7,061
Sinaloa	400	429	435	762	415	263	744	544	872	425	283	5,571
Quintana Roo	224	325	297	479	591	664	161	471	459	1,020	841	5,533
Zacatecas	759	108	533	458	302	746	-406	1,320	9	642	81	4,551
Tabasco	242	737	113	400	530	491	465	300	27	318	364	3,987
Michoacán	211	419	194	295	437	298	273	1,034	167	204	175	3,706
Otros	2,172	3,144	2,053	3,035	2,421	2,576	3,432	2,274	3,083	1,741	1,790	27,722
Total General	30,351	35,944	31,189	34,018	34,101	34,617	28,215	33,501	36,312	36,296	35,737	370,282

Nota: Es conveniente mencionar que la Ciudad de México (CDMX) tiene una alta concentración de IED, ya que ahí se localizan, en muchos casos, las oficinas centrales de los corporativos. *Información ordenada con base a datos acumulados del 2014 al III T 2024. Cifras preliminares.

EXPORTACIONES TOTALES 2013 AL III T 2024 - MILLONES DE DÓLARES

Periodo	Nacional	Chihuahua	Participación
2024	407,491	55,241	13.6%
2023	532,940	69,923	13.1%
2022	520,777	76,580	14.7%
2021	441,370	59,598	13.5%
2020	375,576	55,561	14.8%
2019	420,357	58,633	13.9%
2018	406,260	54,174	13.3%
2017	351,726	46,492	13.2%
2016	324,901	43,342	13.3%
2015	337,170	40,303	12.0%
2014	347,560	45,594	13.1%
2013	329,563	43,771	13.3%

Fuente: CIES con base en el INEGI.

PRODUCCIÓN MINERA MUNICIPAL ACUMULADO A NOVIEMBRE 2024

Municipio	Oro (Kg)	Plata (Kg)	Plomo (Ton)	Cobre (Ton)	Zinc (Ton)
Ascensión	5.5	0	109	0	0
Chínipas	3,384.3	229,007	0	0	0
Cusihiuriachi	31.6	20,325	143	0	22
Guadalupe y Calvo	1,811.5	415,784	9,003	0	30,076
Guazapares	0.0	132,355	0	0	0
Hidalgo del Parral	61.6	2,321	0	0	0
Madera	4,039.8	163,289	0	0	0
Matamoros	0.0	0	140	0	0
Ocampo	3,964.7	96,421	0	0	0
San Francisco del Oro	26.1	11,670	3,658	811	8,920
Santa Bárbara	70.8	2,326	0	1,899	24,171
Urique	3,455.6	47,086	0	10,745	0
Temósachic	34.9	45	0	0	0
Total	16,886	1,120,629	13,053	13,455	63,189

Fuente: CIES con base en datos de INEGI.

POSICIÓN CHIHUAHUA

INDICADOR	PERIODO	UNIDADES	NACIONAL	CHIHUAHUA	% DEL NACIONAL	POSICIÓN NACIONAL	PRIMEROS LUGARES
	II T 2024						
Valor Agregado Bruto		Millones de Pesos constantes de 2013	\$ 23,762,517	\$ 891,016	3.7%	8°	Cd.Mex, Mx y N.L.
PIB Percápita		Pesos Corrientes	\$ 230,964	\$ 300,967	n/a	8°	Camp., Cd.Mex, Tab.
Población (ENOE)	III T 2024	Personas	130,154,247	3,870,533	3.0%	11°	Mx, Cd.Mex, y Jal
PEA		Personas	61,370,334	1,858,319	3.0%	12°	Mx, Cd.Mex, y Jal
Población Ocupada		Personal Ocupado	59,528,249	1,809,545	3.0%	12°	Mx, Cd.Mex, y Jal
Empleo IMSS	2024/Dic	Asegurados	22,238,379	965,998	4.3%	7°	Cd.Mex, Jal y N.L.
COMERCIO INTERNACIONAL	III T 2024						
Exportaciones		Millones de dólares	\$ 407,491	\$ 55,241	13.6%	1°	Chih., Coah., B.C.
INVERSIÓN	III T 2024						
IED		Millones de dólares	\$ 35,737	\$ 1,250.2	3.5%	6°	Cd.Mex, Son. Y N.L.
IED Manufactura		Millones de dólares	\$ 19,407.3	\$ 1,114.7	5.7%	5°	Cd.Mex, N.L. y Chih.
Producción Manufacturera	Nov 24	Millones de dólares	\$ 577,468.1	\$ 8,538.6	1.5%	17°	NL, Gto. y Mx.
IMMEX	Nov 24						
Empleos		Personal Ocupado	2,913,335	411,223	14%	1°	Chih, B.C., y N.L.
Establecimientos		Establecimientos	5,200	484	9%	3°	B.C., N.L. y Chih
Valor Agregado *	Ene - Nov 2024	Millones de dólares	192,754	13,550	7%	6°	N.L., Coah., Gto.
Ingresos provenientes por maquila *		Millones de dólares	57,641	12,642	22%	1°	Chih, B.C. y Tam
MINERÍA (Producción)	Ene - Nov 2024						
Oro		Kilogramos	128,264	16,886	13%	4°	Zac. Son. y Gue.
Plata		Kilogramos	5,281,489	1,120,629	21%	2°	Zac., Chih y Dgo.
Plomo		Toneladas	181,673	13,053	7%	3°	Zac., Dgo, y Chih.
Cobre		Toneladas	650,808	13,455	2%	4°	Son, Zac y S.L.P
Zinc		Toneladas	624,878	63,189	10%	3°	Zac, Dgo y Chih
AGRICULTURA (Producción)	2023						
Viveros de durazno		Planta	30,000.0	30,000.0	100%	1°	Chihuahua
Cebada forrajera achicalada		Tonelada	2,280.0	2,280.0	100%	1°	Chihuahua
Zemopalxochitl (gruesa)		Gruesa	1,558.0	1,558.0	100%	1°	Chihuahua
Semilla de cacahuete		Tonelada	210.0	210.0	100%	1°	Chihuahua
Pistache		Tonelada	48.2	47.1	98%	1°	Chih y B.C..S
Semilla de avena grano		Tonelada	7,240.9	6,679.3	92%	1°	Chih, Mich. y Dgo.
Manzana		Tonelada	814,533.5	694,225.9	85%	1°	Chih, Coah. y Pue.
Algodón hueso		Tonelada	604,127.7	454,703.8	75%	1°	Chih, Coah. y B.C.S
Cereza		Tonelada	129.8	91.1	70%	1°	Chih. y Pue.
Nuez		Tonelada	167,777.2	100,190.5	60%	1°	Chih., Son. y Coah.
Alfalfa achicalada		Tonelada	3,601,051.0	1,966,908.5	55%	1°	Chih., Son. y B.C.
Trigo forrajero verde		Tonelada	35,626.7	15,423.7	43%	1°	Chih., Dgo. y Coah.
Cacahuete		Tonelada	91,208.6	32,759.9	36%	1°	Chih., Chia. y Sin.
Cebolla		Tonelada	1,801,137.4	453,493.9	25%	1°	Chih., Gto. y Zac.
GANADERÍA (Producción)	2023						
Bovino Leche		Miles de Litros	13,332,738.5	1,262,218.4	9%	4°	Jal., Coah. y Dgo.
Bovino en Pie		Toneladas	4,002,013.0	170,323.6	4%	9°	Ver., Jal. y S.L.P
Bovino Carne		Toneladas	2,214,927.7	92,718.3	4%	9°	Ver., Jal. y S.L.P
Porcino en Pie		Toneladas	2,236,283.2	11,012.2	0.5%	22°	Jal., S.L.P. y Pue.
Porcino Carne		Toneladas	1,768,525.2	8,229.8	0.5%	22°	Jal., S.L.P. y Pue.

Fuente: Grupo de trabajo integrado por INEGI-BANXICO-SAT (Servicio de Administración Tributaria) y la Secretaría de Economía Estatal. Datos estimados SECE-CIES, con información de la Dirección General de Aduanas, SAT.
 Nota metodológica: Debido al método de estimación, la serie puede ser modificada al incorporarse nueva información.

SECRETARÍA DE INNOVACIÓN Y DESARROLLO ECONÓMICO

MISIÓN

Desarrollar un entorno que favorezca la competitividad de las empresas del estado, con el fin de impulsar la prosperidad de las y los chihuahuenses.

VISIÓN

Lograr que el Estado de Chihuahua se transforme en una economía líder en áreas de alto valor y con capacidad de competir a nivel global, mediante políticas públicas que apoyen al desarrollo de talento, la innovación, tecnología, competitividad empresarial y el ecosistema de emprendimiento para mejorar la calidad de vida de la población.

VALORES

- Valor compartido
- Innovación
- Equidad
- Sustentabilidad
- Resiliencia
- Inclusión
- Orientación por resultados

OBJETIVOS RECTORES

La SIDE trabaja bajo ocho objetivos rectores que ayudarán a mejorar la calidad de vida de las y los chihuahuenses:





**SECRETARÍA
DE INNOVACIÓN Y
DESARROLLO ECONÓMICO**

**Mtra. María Eugenia Campos Galván
Gobernadora
Constitucional del Estado de Chihuahua**

**Mtro. Ulises Alejandro Fernández Gamboa
Secretario de Innovación y Desarrollo Económico**

**Mtro. Jesús García López
Subsecretario de Innovación, Competitividad y Desarrollo Empresarial**

**Mtro. Fernando Alba Quiñónez
Subsecretario de Minería, Industria y Energía**

**Lic. Oswaldo Alonso Lara Morales
Director de Gestión Estratégica y Eficacia Institucional**

**Ing. Ana Cristina López Muela
Lic. Nancy Arely Cera Nieto
Lic. Víctor Manuel Torres González
Investigadores**

Publicación Realizada por el Centro de Información Económica y Social de la
Secretaría de Innovación y Desarrollo Económico de Gobierno del Estado.

Av. Don Quijote de la Mancha N°1, Complejo Industrial Chihuahua, C.P. 31136,
Chihuahua, Chih, México.
Teléfono (614) 442-3300 ext. 3446 y 3445
www.chihuahua.com.mx

GOBIERNO DEL ESTADO DE CHIHUAHUA

SECRETARÍA DE INNOVACIÓN Y DESARROLLO ECONÓMICO

Publicación Realizada por el Centro de Información Económica y Social de la Secretaría de Innovación y Desarrollo Económico de Gobierno del Estado.



(614) 442-3300
ext. 3446 y 3425



cies@chihuahua.com.mx
www.chihuahua.com.mx



Av. Don Quijote de la Mancha N°1, Complejo Industrial
Chihuahua, C.P. 31136, Chihuahua, Chih, México.